

**UNIVERSIDAD NACIONAL  
TORIBIO RODRÍGUEZ DE MENDOZA DE AMAZONAS**



**FACULTAD DE CIENCIAS ECONÓMICAS Y ADMINISTRATIVAS  
ESCUELA PROFESIONAL DE ADMINISTRACIÓN EN TURISMO**

**TESIS PARA OBTENER  
EL TÍTULO PROFESIONAL DE  
LICENCIADA EN ADMINISTRACIÓN EN TURISMO**

**DESARROLLO TURÍSTICO ORIENTADO AL TURISMO  
DE INTERESES ESPECIALES EN EL ÁREA DE  
CONSERVACIÓN PRIVADA COPALLÍN, DISTRITO DE  
COPALLÍN, PROVINCIA BAGUA, REGIÓN AMAZONAS,  
2020**

**Autora:**

**Bach. Kattia Lisbet Mejía Coba**

**Asesor:**

**Mg. Miuller Raul Muñoz Zumaeta**

**Registro: (...)**

**CHACHAPOYAS - PERÚ**

**2023**

# AUTORIZACIÓN DE PUBLICACIÓN DE LA TESIS EN EL REPOSITORIO INSTITUCIONAL DE LA UNTRM



## ANEXO 3-H

### AUTORIZACIÓN DE PUBLICACIÓN DE LA TESIS EN EL REPOSITORIO INSTITUCIONAL DE LA UNTRM

#### 1. Datos de autor 1

Apellidos y nombres (tener en cuenta las tildes): Mejía Caba Kattia Lisbat  
DNI N°: 71069807  
Correo electrónico: kattia19061996@gmail.com  
Facultad: Ciencias Económicas y Administrativas  
Escuela Profesional: Administración en Turismo

#### Datos de autor 2

Apellidos y nombres (tener en cuenta las tildes): \_\_\_\_\_  
DNI N°: \_\_\_\_\_  
Correo electrónico: \_\_\_\_\_  
Facultad: \_\_\_\_\_  
Escuela Profesional: \_\_\_\_\_

#### 2. Título de la tesis para obtener el Título Profesional

Desarrollo turístico orientado al turismo de intereses especiales en el área de conservación privada Copallín, distrito de Copallín, provincia Bagua, Región Amazonas, 2020

#### 3. Datos de asesor 1

Apellidos y nombres: Muñoz Zumaceta Hidler Raul  
DNI, Pasaporte, C.E N°: 42806888  
Open Research and Contributor-ORCID (<https://orcid.org/0000-0002-9670-0970>): 0000-0001-5206-0038

#### Datos de asesor 2

Apellidos y nombres: \_\_\_\_\_  
DNI, Pasaporte, C.E N°: \_\_\_\_\_  
Open Research and Contributor-ORCID (<https://orcid.org/0000-0002-9670-0970>): \_\_\_\_\_

#### 4. Campo del conocimiento según la Organización para la Cooperación y el Desarrollo Económicos- OCDE (ejemplo: Ciencias médicas, Ciencias de la Salud-Medicina básica-Immunología)

[https://catalogos.concytec.gob.pe/vocabulario/ocde\\_ford.html](https://catalogos.concytec.gob.pe/vocabulario/ocde_ford.html)  
5.00.00 Ciencias Sociales - 5.09.00 Otras ciencias sociales - 5.09.02 Otras ciencias Sociales

#### 5. Originalidad del Trabajo

Con la presentación de esta ficha, el(la) autor(a) o autores(as) señalan expresamente que la obra es original, ya que sus contenidos son producto de su directa contribución intelectual. Se reconoce también que todos los datos y las referencias a materiales ya publicados están debidamente identificados con su respectivo crédito e incluidos en las notas bibliográficas y en las citas que se destacan como tal.

#### 6. Autorización de publicación

El(los) titular(es) de los derechos de autor otorga a la Universidad Nacional Toribio Rodríguez de Mendoza de Amazonas (UNTRM), la autorización para la publicación del documento indicado en el punto 2, bajo la Licencia creative commons de tipo BY-NC: Licencia que permite distribuir, remezclar, retocar, y crear a partir de su obra de forma no comercial por lo que la Universidad deberá publicar la obra poniéndola en acceso libre en el repositorio institucional de la UNTRM y a su vez en el Registro Nacional de Trabajos de Investigación-RENATI, dejando constancia que el archivo digital que se está entregando, contiene la versión final del documento sustentado y aprobado por el Jurado Evaluador.

Chachapoyas, 28, Febrero, 2023

  
Firma del autor 1  
  
Firma del Asesor 1

\_\_\_\_\_  
Firma del autor 2  
\_\_\_\_\_  
Firma del Asesor 2

## **DEDICATORIA**

Dedico el resultado de este trabajo a Dios, por darme la fuerza necesaria para culminar con esta meta y poder obtener uno de los anhelos más deseados.

A toda mi familia; principalmente a mis padres que estuvieron apoyándome y contuvieron en todo momento.

## **AGRADECIMIENTO**

Al obtener este resultado solo tengo una palabra que decir ¡GRACIAS!

Gracias a Dios por brindarme sabiduría y ser guía en mi vida.

A mis padres; ustedes han sido siempre el motor que impulsa mis sueños. Gracias a ustedes he logrado llegar hasta aquí y convertirme en lo que hoy soy. Gracias por inculcar en mí el ejemplo de esfuerzo y valentía.

De manera especial quisiera agradecer al VIII ciclo del curso de Ecoturismo del Programa Académico de Administración en Turismo de la Universidad Nacional Toribio Rodríguez de Mendoza de Amazonas, que me brindaron su apoyo incondicional durante el recojo de información y trabajo de campo.

A mi asesor, docentes y todas las personas que me han apoyado y han hecho posible que este trabajo se realice con éxito.

**AUTORIDADES DE LA UNIVERSIDAD NACIONAL TORIBIO RODRÍGUEZ  
DE MENDOZA DE AMAZONAS**

**Ph.D. JORGE LUIS MAICELO QUINTANA  
RECTOR**

**Dr. OSCAR ANDRÉS GAMARRA TORRES  
VICERRECTOR ACADÉMICO**

**Dra. MARÍA NELLY LUJÁN ESPINOZA  
VICERRECTORA DE INVESTIGACIÓN**

**Mg. CIRILO LORENZO ROJAS MALLQUI  
DECANO DE LA FACULTAD DE CIENCIAS ECONÓMICAS Y  
ADMINISTRATIVAS**

## VISTO BUENO DEL ASESOR DE LA TESIS



**UNTRM**

**REGLAMENTO GENERAL**  
PARA EL OTORGAMIENTO DEL GRADO ACADÉMICO DE  
BACHILLER, MAESTRO O DOCTOR Y DEL TÍTULO PROFESIONAL

### ANEXO 3-L

#### VISTO BUENO DEL ASESOR DE TESIS PARA OBTENER EL TÍTULO PROFESIONAL

El que suscribe el presente, docente de la UNTRM (X)/Profesional externo ( ), hace constar que ha asesorado la realización de la Tesis titulada Desarrollo turístico orientado al turismo de intereses especiales en el área de conservación privada Cepallín, distrito de Cepallín, provincia Bagua, región Amazonas, 2020; del egresado Mejía Caba Kattia Lisbet de la Facultad de Ciencias Económicas y Administrativas Escuela Profesional de Administración en Turismo de esta Casa Superior de Estudios.

El suscrito da el Visto Bueno a la Tesis mencionada, dándole pase para que sea sometida a la revisión por el Jurado Evaluador, comprometiéndose a supervisar el levantamiento de observaciones que formulen en Acta en conjunto, y estar presente en la sustentación.

Chachapoyas, 28 de Febrero de 2023

Firma y nombre completo del Asesor  
Mg. Müller-Kaul Muñoz Humacta

## JURADO EVALUADOR DE LA TESIS



---

Dr. Adolfo Cacho Revilla

**Presidente**

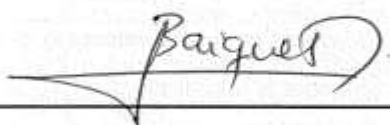

---

Mg. Dennis Brayan Baique Timaná

**Secretario**

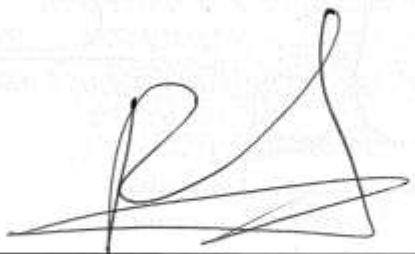

---

Mg. Ester Roxana Muñoz Torres

**Vocal**



# CONSTANCIA DE ORIGINALIDAD DE LA TESIS



**UNTRM**

**REGLAMENTO GENERAL**  
PARA EL OTORGAMIENTO DEL GRADO ACADÉMICO DE  
BACHILLER, MAESTRO O DOCTOR Y DEL TÍTULO PROFESIONAL.

## ANEXO 3-Q

### CONSTANCIA DE ORIGINALIDAD DE LA TESIS PARA OBTENER EL TÍTULO PROFESIONAL

Los suscritos, miembros del Jurado Evaluador de la Tesis titulada:

Desarrollo Turístico Orientado al Turismo de Intereses Especiales en  
el Área de Conservación Privada Copallín, Distrito de Copallín, Provincia,  
Baños, Región Amazonas, 2020.  
presentada por el estudiante ( )/egresado (x) Kattia Lisbet Mejía Caba

de la Escuela Profesional de Administración en Turismo

con correo electrónico institucional Kattia18061996@gmail.com

después de revisar con el software Turnitin el contenido de la citada Tesis, acordamos:

- La citada Tesis tiene 19 % de similitud, según el reporte del software Turnitin que se adjunta a la presente, el que es menor (x) / igual ( ) al 25% de similitud que es el máximo permitido en la UNTRM.
- La citada Tesis tiene \_\_\_\_\_ % de similitud, según el reporte del software Turnitin que se adjunta a la presente, el que es mayor al 25% de similitud que es el máximo permitido en la UNTRM, por lo que el aspirante debe revisar su Tesis para corregir la redacción de acuerdo al Informe Turnitin que se adjunta a la presente. Debe presentar al Presidente del Jurado Evaluador su Tesis corregida para nueva revisión con el software Turnitin.

Chachapoyas, 17 de Mayo del 2023

  
SECRETARIO

  
VOCAL

  
PRESIDENTE

OBSERVACIONES:

.....  
.....



# ACTA DE SUSTENTACIÓN DE LA TESIS



## ANEXO 3-5

### ACTA DE SUSTENTACIÓN DE TESIS PARA OBTENER EL TÍTULO PROFESIONAL

En la ciudad de Chachapoyas, el día 29 de agosto del año 2023 siendo las 09:00 horas, el aspirante: Kattia Lisbet Mejía Caba, asesorado por Mg. Müller Raul Muñoz Zumaceta defiende en sesión pública presencial (X) / a distancia ( ) la Tesis titulada: Desarrollo turístico orientado al turismo de intereses especiales en el área de conservación privada Copallín, distrito de Copallín, provincia Bagua, Región Amazonas, 2020, para obtener el Título Profesional de Licenciada en Administración en Turismo a ser otorgado por la Universidad Nacional Toribio Rodríguez de Mendoza de Amazonas; ante el Jurado Evaluador, constituido por:

Presidente: Dr. Adolfo Cacho Revilla

Secretario: Mg. Dennis Bryan Baigue Timaná

Vocal: Mg. Ester Roxana Muñoz Torres

Procedió el aspirante a hacer la exposición de la Introducción, Material y métodos, Resultados, Discusión y Conclusiones, haciendo especial mención de sus aportaciones originales. Terminada la defensa de la Tesis presentada, los miembros del Jurado Evaluador pasaron a exponer su opinión sobre la misma, formulando cuantas cuestiones y objeciones consideraron oportunas, las cuales fueron contestadas por el aspirante.

Tras la intervención de los miembros del Jurado Evaluador y las oportunas respuestas del aspirante, el Presidente abre un turno de intervenciones para los presentes en el acto de sustentación, para que formulen las cuestiones u objeciones que consideren pertinentes.

Seguidamente, a puerta cerrada, el Jurado Evaluador determinó la calificación global concedida a la sustentación de la Tesis para obtener el Título Profesional, en términos de:

Aprobado (X) por Unanimidad (X)/Mayoría ( ) Desaprobado ( )

Otorgada la calificación, el Secretario del Jurado Evaluador lee la presente Acta en esta misma sesión pública. A continuación se levanta la sesión.

Siendo las 10:00 horas del mismo día y fecha, el Jurado Evaluador concluye el acto de sustentación de la Tesis para obtener el Título Profesional.

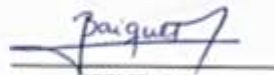
  
SECRETARIO

  
VOCAL

  
PRESIDENTE

OBSERVACIONES:

## ÍNDICE

<b>AUTORIZACIÓN DE PUBLICACIÓN DE LA TESIS EN EL REPOSITORIO INSTITUCIONAL DE LA UNTRM .....</b>	<b>ii</b>
<b>DEDICATORIA .....</b>	<b>iii</b>
<b>AGRADECIMIENTO.....</b>	<b>iv</b>
<b>AUTORIDADES DE LA UNIVERSIDAD NACIONAL TORIBIO RODRÍGUEZ DE MENDOZA DE AMAZONAS.....</b>	<b>v</b>
<b>VISTO BUENO DEL ASESOR DE LA TESIS.....</b>	<b>vi</b>
<b>JURADO EVALUADOR DE LA TESIS .....</b>	<b>vii</b>
<b>CONSTANCIA DE ORIGINALIDAD DE LA TESIS .....</b>	<b>viii</b>
<b>ACTA DE SUSTENTACIÓN DE LA TESIS .....</b>	<b>ix</b>
<b>ÍNDICE.....</b>	<b>x</b>
<b>ÍNDICE DE TABLAS .....</b>	<b>xii</b>
<b>ÍNDICE DE FIGURAS .....</b>	<b>xiv</b>
<b>RESUMEN .....</b>	<b>xv</b>
<b>ABSTRACT .....</b>	<b>xvi</b>
<b>I. INTRODUCCIÓN.....</b>	<b>17</b>
<b>II. MATERIAL Y MÉTODOS.....</b>	<b>23</b>
2.1. Población, muestra y muestreo .....	23
2.2. Variable de estudio .....	24
2.3. Metodología.....	24
2.4. Análisis de datos .....	28
<b>III. RESULTADOS.....</b>	<b>29</b>
3.1. Conocer la percepción de la población acerca del desarrollo de la actividad turística en el distrito Copallín.....	29
3.2. Conocer el perfil del turista que visita el Área de Conservación Privada Copallín .....	38

3.3. Realizar un inventario de recursos turísticos en el Área de Conservación Privada Copallín .....	44
3.4. Identificar las actividades del turismo de intereses especiales en el Área de Conservación Privada Copallín .....	58
<b>IV. DISCUSIÓN.....</b>	<b>64</b>
<b>V. CONCLUSIONES .....</b>	<b>66</b>
<b>VI. RECOMENDACIONES .....</b>	<b>67</b>
<b>VII. REFERENCIAS BIBLIOGRÁFICAS .....</b>	<b>68</b>
<b>ANEXOS .....</b>	<b>72</b>

## ÍNDICE DE TABLAS

<b>Tabla 1.</b> Podría participar del desarrollo de actividades turísticas en el área de Conservación Privada Copallín.....	29
<b>Tabla 2.</b> Considera que las actividades turísticas permiten el desarrollo de la comunidad .....	29
<b>Tabla 3.</b> Considera importante para la comunidad el desarrollo de actividades turísticas en el área de Conservación Privada Copallín .....	30
<b>Tabla 4.</b> Considera como un lugar potencial el área de Conservación Privada Copallín para el desarrollo turístico.....	30
<b>Tabla 5.</b> Considera que existe recursos turísticos potenciales para el desarrollo de la actividad turística en el área de Conservación Privada Copallín.....	31
<b>Tabla 6.</b> Considera que los recursos turísticos potenciales en el área de Conservación Privada Copallín están acondicionados para recibir turistas.....	31
<b>Tabla 7.</b> Es frecuente la visita por turismo al área de conservación privada y/o la localidad.....	32
<b>Tabla 8.</b> Cree que es suficiente la frecuencia de visita de turistas para el desarrollo sostenible del turismo en la comunidad.....	32
<b>Tabla 9.</b> Las visitas por turismo son importantes para el desarrollo de la comunidad.....	33
<b>Tabla 10.</b> Existen planes o proyectos en beneficio de la actividad turística local.....	33
<b>Tabla 11.</b> Se evidencia la participación activa de las autoridades locales en la actividad turística.....	34
<b>Tabla 12.</b> La gestión turística de las autoridades locales ha permitido incrementar la demanda de visitantes .....	34
<b>Tabla 13.</b> Existe las condiciones y/o facilidades necesarias en las rutas de acceso para llegar y visitar a los recursos turísticos existentes en el ACP y en la comunidad .....	35
<b>Tabla 14.</b> Existen los medios de comunicación (teléfono, internet, etc) necesarios para desarrollar la actividad turística en la localidad.....	35
<b>Tabla 15.</b> Existe equipamiento urbano de necesidades básicas adecuadas para desarrollar la actividad turística en la localidad .....	36
<b>Tabla 16.</b> Se ha evidenciado en los últimos años el incremento de la inversión privada local en el desarrollo de la actividad turística.....	36
<b>Tabla 17.</b> Existe inversión privada externa eficiente para el desarrollo de la actividad turística en la comunidad .....	37

<b>Tabla 18.</b> La inversión privada mejora el desarrollo de la actividad turística.....	37
<b>Tabla 19.</b> Arribo de Visitantes al ACP Copallín según tipo de turista .....	38
<b>Tabla 20.</b> Arribo de Visitantes al ACP Copallín según género .....	39
<b>Tabla 21.</b> Arribo de Visitantes al ACP Copallín según edad .....	40
<b>Tabla 22.</b> Identificación de los Recursos Turísticos del ACP Copallín .....	44
<b>Tabla 23.</b> Inventario del ACP Copallín .....	46
<b>Tabla 24.</b> Inventario de la cascada las gemelas .....	50
<b>Tabla 25.</b> Inventario del orquidiario natural-bofedal.....	54
<b>Tabla 27.</b> Servicios y Actividades Complementarias .....	62

## ÍNDICE DE FIGURAS

<b>Figura 1</b>	Arribo de Visitantes al ACP Copallín según tipo de turista .....	38
<b>Figura 2</b>	Arribo de Visitantes al ACP Copallín según género .....	39
<b>Figura 3</b>	Arribo de Visitantes al ACP Copallín según edad.....	40
<b>Figura 4</b>	Grado de instrucción de los turistas que arriban al área de conservación privadaCopallín.....	41
<b>Figura 5</b>	Características principales de aprobación de la visita al ACP Copallín .....	42
<b>Figura 6</b>	Características principales de desaprobación de la visita al ACP Copallín.	43
<b>Figura7</b>	Identificación de los recursos turísticos inventariados y propuesta deelementosnecesarios .....	45
<b>Figura 8</b>	Mapa de identificación del área de estudio.....	59
<b>Figura 9</b>	Mapa de identificación de actividades turísticas .....	63

## RESUMEN

La investigación buscó evaluar el desarrollo turístico orientado al turismo de intereses especiales en el Área de Conservación Privada Copallín, distrito de Copallín, provincia Bagua, región Amazonas, 2020. La muestra estuvo conformada por 38 visitantes al Área de Conservación Privada Copallín, y 57 pobladores de la localidad de Copallín. La metodología se basó en un estudio puro, de carácter descriptivo, de enfoque mixto y diseño transaccional enmarcado en un estudio no experimental, haciendo uso de la encuesta y técnica de campo para recoger la información. Los resultados encontrados mostraron que la comunidad está dispuesta en participar en el desarrollo del turismo, se evidencia poca intervención del sector público para desarrollar proyectos turísticos, existe recursos turísticos potenciales para el turismo de intereses especiales y finalmente argumentaron que carecen de condiciones necesarias en las rutas de acceso al ACP y falta de inversión privada. Además, se encontró que los turistas que llegan generalmente al ACP son nacionales 90%, género masculino 58%, en una edad de 18 a 25 años 53% y el grado de instrucción son estudiantes universitarios 58%. Dentro del área de estudio se lograron inventariar 3 recursos turísticos, siendo todos de la categoría de Sitios Naturales (Área de Conservación Privada Copallín, Cascada las Gemelas y Orquideario Natural el Bofedal). Concluyendo que las actividades potenciales para desarrollarse en el ACP son: observación de flora y fauna, observación del paisaje, observación de aves, caminata / trekking, escalada en roca, canopy, barranquismo, toma de fotografías, estudios de investigación, observación de fenómenos naturales y paseo en árboles.

**Palabras clave:** Desarrollo turístico, Turismo de intereses especiales, Área de Conservación Privada.



## ABSTRACT

The research sought to evaluate tourism development oriented to special interest tourism in the Copallín Private Conservation Area, Amazonas, 2020. The sample consisted of 38 visitors to the Copallín Private Conservation Area, and 57 residents of the town of Copallín. The methodology was based on a pure descriptive study, with a mixed approach and transactional design framed in a non-experimental study, using a survey and field technique to collect information. The results found showed that the community is willing to participate in the development of tourism, there is little intervention from the public sector to develop tourism projects, there are potential tourism resources for special interest tourism and finally they argued that they lack the necessary conditions in the access routes to the ACP and lack of private investment. In addition, it was found that the tourists who generally come to the ACP are nationals 90%, male 58%, between 18 and 25 years of age 53% and the degree of education are university students 58%. Within the study area, 3 tourist resources were inventoried, all of them in the category of Natural Sites (Copallín Private Conservation Area, Cascada las Gemelas and Orquideario Natural el Bofedal). It is concluded that the potential activities to be developed in the ACP are: flora and fauna observation, landscape observation, bird watching, hiking / trekking, rock climbing, canopy, canyoning, photography, research studies, observation of natural phenomena and tree climbing.

**Keywords:** Tourism development, special interest tourism, private conservation area.

## I. INTRODUCCIÓN

El sector turístico en la última década ha generado impactos positivos y negativos, siendo de forma más representativa en el nivel positivo, el incremento de oportunidades para las comunidades anfitrionas, mejorando considerablemente el nivel de vida de la población. De otro modo, los cambios generados en las áreas de desarrollo turístico han sufrido cambios trascendentales, por lo que, instituciones y organizaciones ligadas al turismo han buscado la forma de minimizar estos impactos, en donde aparece de forma alternativa nuevas maneras de hacer turismo, y es que el turismo de naturaleza, ecoturismo o turismo de intereses especiales nace de la preocupación del cuidado por el medio ambiente, que permite disfrutar de los elementos naturales de forma consciente y educada.

En el contexto internacional, no solo ha aumentado drásticamente el número de áreas protegidas en todo el mundo en las últimas décadas, sino que la comprensión de cómo estos espacios pueden y deben gestionarse ha experimentado cambios importantes. De esta forma, el desarrollo de áreas protegidas se ha convertido en un medio indispensable de conservación, permitiendo la formulación de políticas nacionales que implementan normativas cuyo principal objetivo es buscar una convivencia sostenible entre el medio ambiente, la población local y las expectativas de desarrollo socioeconómico (Mendoza *et al.*, 2022).

En el caso de latinoamérica algunos países han planificado e implementado estrategias de desarrollo turístico educativo, es el caso de Honduras, un país que cuenta con un gran potencial turístico gracias a la variedad de ecosistemas y biodiversidad que el país posee; sin embargo, existe hoy una necesidad importante debido a la problemática del cambio climático a proteger nuestros ecosistemas y que las empresas se vuelvan más sostenibles en sus procesos para evitar generar mayor impacto ambiental (Salazar, 2023). También en Ecuador, se ha evidenciado que las acciones realizadas muestran una lógica de actuación muy tendenciosa, que solo se orienta hacia la realización de los objetivos rectores de la política económica de corto plazo, y por supuesto, la política pública de turismo a nivel nacional no ha logrado éxitos y resultados prácticos significativos, o ha existido poca sinergia positiva entre las gestiones realizadas (Herrera, 2020).

En el país, En los últimos años han aparecido nuevas formas de recreación y entretenimiento en el campo del turismo. Como ejemplo podemos citar el turismo rural, que trata de utilizar los recursos existentes en el campo de una forma diferente. Dentro de este modelo, el ecoturismo, que está mostrando un fuerte crecimiento, se basa en el creciente interés de los viajeros por visitar espacios naturales, especialmente lugares remotos y vírgenes. El turismo de naturaleza ha creado 230 millones de puestos de trabajo y se ha convertido en una importante industria a nivel mundial. La valoración de los espacios naturales donde existe un turismo sostenible depende de las posibilidades de integración de los mismos en sus componentes, cuya valoración individual da valor añadido a los complejos paisajísticos y donde se pueden desarrollar ofertas turísticas atractivas (Cajas *et al.*, 2021).

El departamento de Amazonas cuenta con interesantes recursos turísticos naturales y culturales, que en la actualidad atraen mucho el interés de turistas locales y extranjeros; además, el flujo de turistas ha aumentado significativamente en los últimos 5 años y ha contribuido al desarrollo económico de la región. Sin embargo, esta materia prima básica, que se utiliza para crear productos turísticos diversos e innovadores, no se planifica ni utiliza adecuadamente, lo que genera insatisfacción social, ya que no se ve un beneficio económico significativo y no se crean muchas oportunidades de trabajo en la sociedad. El potencial turístico del sector ha atraído el interés de inversionistas locales, nacionales y extranjeros, especialmente en la región, sin embargo en las zonas aledañas existe un fuerte posicionamiento de marca turística. Estas inversiones generalmente han sido empíricas, lo que conduce a un crecimiento desorganizado del turismo sin una adecuada planificación y desconocimiento de las normas del turismo sostenible. Esto impacta negativamente en el turismo de la región porque, por un lado, las agencias de viajes y tour operadores solo ofrecen atractivos turísticos tradicionales (principalmente Kuélap y Gocta), provocando la congestión y saturación de estos destinos sin beneficios adicionales para los residentes locales, sin su genuina participación e inclusión sin temor a que la conservación de estos recursos sea sostenible en el tiempo (Hoyos, 2019).

Las áreas protegidas de orden privado, como el ACP Copallín, han sido establecidas para preservar ecosistemas capaces de brindar servicios para el desarrollo de actividades recreativas, turísticas y productivas; todo ello hace necesaria la

planificación y gestión turística adecuada junto con el proceso educativo para difundir el valor de la protección y conservación del medio ambiente a los turistas. En este contexto, se han identificado algunos impactos negativos en la zona, tales como: cambios en la calidad del suelo, generación de residuos sólidos y cambios paisajísticos en el medio natural, se han identificado impactos negativos en el medio biológico, pérdida de especies (flora) y desplazamiento de especies (fauna), se ha identificado el riesgo de accidentes como influencia negativa y la dinamización económica como influencia positiva en el contexto socioeconómico (Zamora, 2022).

Para el fortalecimiento de las bases teóricas se han considerado algunos estudios que antecedieron a la presente en función a las variables planteadas, y es como sigue:

Armijos y Chicaiza (2016) con su investigación buscaron diseñar un plan para fortalecer el turismo de intereses especiales en la zona de emplazamiento del proyecto hidroeléctrico río Zamora en Melendes y Tiwinza. El estudio se basó en una investigación básica, de carácter analítico de tipo descriptivo propositivo. En sus conclusiones sostienen que el área cuenta con un gran potencial de recursos turísticos naturales y culturales, hecho que motiva el desarrollo del turismo en la zona, originando la llegada de visitantes de diversas partes del mundo. Por otro lado, encontraron que el turismo de intereses especiales es desconocido tanto para los pobladores como para los visitantes, pero que les genera curiosidad poder experimentarlo. Así mismo consideran que al desarrollarse el turismo y la pesca artesanal en la zona es factible desarrollar el turismo de intereses especiales entorno al aprovechamiento de recursos hídricos de la zona. Finalmente concluyeron que con apoyo del proyecto hidroeléctrico se minimizará los impactos principalmente en la disminución de peces; hecho que favorecerá la implementación de actividades de pesca artesanal enfocado al turismo de intereses especiales a través de la ruta Aytakim.

Fernández *et al.* (2017) investigaron acerca de las principales motivaciones del visitante de intereses especiales. El estudio se realizó bajo un diseño no experimental, de características descriptivas, conceptualizada en dos fases la primera entorno a un estudio empírico y el segundo mediante una investigación de mercados; para el recojo de datos tuvo en cuenta la encuesta y el análisis documental. En sus resultados demostró que el tipo de turismo que se desarrolló fue el turismo familiar y con proyección a un turismo cultural. Concluyeron que el principal motivo que los lleva a

visitar la zona es desarrollar actividades entorno al descanso y salud natural, siendo más específicos los visitantes buscan sobre todo salir de la rutina laboral y relajarse y descansar. Otras características que les motivan son principalmente el plan económico que ofrece, ya que la mayor parte de visitantes hacen turismo en mayor medida entre 1 y 3 días por ocio. Finalmente se logró identificar tres tipos de turistas; el primero que hace referencia aquel visitante que busca economizar sus actividades de ocio, el segundo que refiere aquel visitante que busca desarrollar diversidad de actividades tanto culturales, naturales y disfrute de paisaje y tercero que visitan por recreación y ocio sin importar los costos de las actividades.

Espinoza *et al.* (2016) mediante su tesis buscaron identificar, evaluar y clasificar las actividades de turismo de intereses especiales teniendo en cuenta los espacios naturales del parque nacional de la región Arauquina. La metodología se basó en el análisis documental, siendo una investigación básica, descriptiva. En sus resultados describen que, de cincuenta y cinco actividades identificadas, solo el 27% son potenciales para desarrollarlas en los parques de la región, teniendo en cuenta que la normativa nacional solo permitía ejecutar actividades de carácter pasivo dejando de lado las actividades de aventura que requieren equipamiento especial, utilización de vehículos o de otro tipo que demande perjuicio al área. Concluyeron que en mayor medida las actividades que se identificaron requieren de la utilización de equipamientos especiales y que no se podrían desarrollar por la prohibición del reglamento.

Monteza (2018) a través de su investigación se proyectó diseñar una propuesta de desarrollo turístico para motivar al desarrollo del turismo en el distrito de Jesús en Cajamarca. La investigación fue descriptiva, siendo el principal método de recopilación de información la encuesta y el análisis documental. En sus resultados encontró que las condiciones para el desarrollo del turismo en el distrito son deficientes, y principalmente encontró la nula implementación de productos turísticos; por lo que estas dificultades se trasladan a la negatividad para promocionar el turismo local. Concluyó que la población local no se siente y no está preparada para recibir y atender a los visitantes; esto debido a la poca información que tiene acerca del turismo y la poca intervención de las entidades para la sensibilización turística. Además, concluye que las características de los recursos turísticos una vez puesto en valor se podrían enfocar netamente a un turismo receptivo y nacional, siendo este una actividad complementaria a las actividades desarrolladas tradicionalmente; teniendo en cuenta

la competitividad con los demás productos turísticos de los alrededores. Finalmente sostuvo que la propuesta diseñada servirá como base fundamental para el desarrollo de futuros planes y proyectos que permitan fortalecer el desarrollo turístico local y contribuir a la economía local.

Pomarica (2019) a través de su investigación buscó determinar de qué manera la implementación de una propuesta de desarrollo turístico local favorecería al crecimiento y desarrollo turístico en la provincia constitucional del Callao; El estudio fue descriptivo no experimental bajo un enfoque cuantitativo; el instrumento de recojo de datos fue el cuestionario y la ficha de observación. En sus resultados encontró una deficiente intervención de las autoridades locales entorno al mejoramiento y puesta en valor de los recursos turísticos. En sus conclusiones describe que mediante la ejecución del plan de desarrollo turístico se fortalecería la actividad turística local, considerando que la mayor parte de la población 62% encuestada indicó que está totalmente de acuerdo con la idea. El 38% en mayor medida desaprobó la gestión turística municipal, también el 36% indicó que los recursos turísticos carecen de información sobre todo indicativa para acceder.

Reyes (2017), en su tesis buscó establecer las actividades del Turismo de Intereses Especiales (TIE) que pueden realizarse en las cascadas de Cocheccoral. En la metodología el tipo de estudio fue no experimental, transversal y descriptivo; los instrumentos fueron el cuestionario y la ficha de observación directa. En sus resultados encontró que las principales acciones que se deben de implementar es sensibilizar a los conductores para transitar en velocidades razonables y de esa manera evitar incidentes y/o accidentes en el trayecto, evitar pérdida de vida silvestre, evitar los impactos negativos de la flora y fauna; así mismo sensibilizar acerca de la importancia del no arrojo de residuos sólidos en los lugares en donde se desarrollan las actividades turísticas. Concluyó que es importante que los visitantes reciban indicaciones previas sobre el respeto de las señales orientativas e interpretativas; por otro lado, se debe prestar especial atención al desarrollo de actividades de turismo de aventura ya que puede alterar de manera significativa los espacios. Finalmente concluyó que los visitantes en un 98% se sienten motivados de desarrollar actividades enfocados al turismo de intereses especiales, estos por sobre todo son jóvenes que buscan experimentar nuevas actividades.

La presente investigación tuvo como problema principal ¿De qué manera el desarrollo turístico está orientado al turismo de intereses especiales en el Área de Conservación Privada Copallín, distrito de Copallín, provincia Bagua, Región Amazonas, 2020?. El objetivo principal fue: Evaluar el desarrollo turístico orientado al turismo de intereses especiales en el Área de Conservación Privada Copallín, distrito de Copallín, provincia Bagua, región Amazonas, 2020. Y como objetivos específicos se planteó: Conocer la percepción de la población acerca del desarrollo de la actividad turística en el distrito Copallín, Conocer el perfil del turista que visita el Área de Conservación Privada Copallín, Realizar un inventario de recursos turísticos en el Área de Conservación Privada Copallín e Identificar las actividades del turismo de intereses especiales en el Área de Conservación Privada Copallín.



## II. MATERIAL Y MÉTODOS

### 2.1. Población, muestra y muestreo

#### Población

La población estuvo conformada por los siguientes:

**P1:** Visitantes en el año 2019 (107) al Área de Conservación Privada Copallín, según el comité del área.

**P2:** 1907 pobladores de la localidad de Copallín.

#### Muestra

La muestra estuvo establecida mediante el muestreo aleatorio simple, para poblaciones finitas; donde la fórmula es:

$$n = \frac{Z_{\alpha}^2 * p * q * N}{e^2(N - 1) + Z_{\alpha}^2 * p * q}$$

#### Dónde:

N=Población

n=Tamaño de muestra buscado

z= Nivel de Confianza (NC)"

e= Error de estimación máximo aceptado

p = Probabilidad de que ocurra el evento estudiado (éxito)

q = (1 - P) = Probabilidad de que no ocurra el evento estudiado

**M1:** Aplicando la fórmula se tomó a 38 visitantes al Área de Conservación Privada Copallín

$$n = \frac{(1.96)^2 (0.96)(0.04)(107)}{(106)(0.05)^2 + (1.96)^2 (0.96) (0.04)} = 38$$

**M2:** Teniendo en cuenta la importancia del involucramiento de la población en la actividad turística se tomó a 57 pobladores que resultó de aplicar la fórmula para poblaciones finitas tal y como se muestra a continuación:

$$n = \frac{(1.96)^2 (0.96)(0.04)(1907)}{(1906)(0.05)^2 + (1.96)^2 (0.96) (0.04)} = 57$$

## 2.2.Variable de estudio

### Variable 01:

- Desarrollo turístico (ver Anexo 1)

### Variable 02:

- Turismo de intereses especiales (ver Anexo 1)

## 2.3.Metodología

### a) Tipo y nivel de estudio:

**Básica**, el estudio se desarrolló con el objetivo de contribuir al fortalecimiento teórico de las bases científicas en torno al desarrollo turístico y a la nueva modalidad de turismo, enfocada al turismo de intereses especiales, tratando de entender el comportamiento de las variables dentro de un contexto determinado, con el propósito de diagnosticar y proponer acciones para ser aplicado en un futuro (Concytec, 2017).

Este tipo de estudios se basan en criterios técnicos que buscan sentar las bases para la realización de investigaciones de carácter aplicado. Así mismo servirá como antecedentes para futuros estudios que persigan objetivos análogos a la presente (Esteban, 2018).

**Descriptiva**, según los objetivos propuestos buscó describir las variables con el apoyo de los individuos que formaron parte del estudio, o tratando de caracterizar conceptos y/o definiciones para analizar y argumentar las necesidades de desarrollo del territorio (Hernández *et al.*, 2014).

**Mixto**, por las características del estudio se consideró como mixto, porque a través de la aplicación de los instrumentos se recolectó e interpretó datos cualitativos y cuantitativos según las respuestas obtenidas de la población de estudio que reflejaron datos cuantitativos y a través de las fichas de inventario turístico la descripción de características cualitativas para cumplir con uno de los objetivos específicos planteados. Los enfoques mixtos simbolizan las características secuenciales del análisis crítico,

empírico y sistémico del estudio; además representan el análisis en su conjunto de datos cuantitativos y cualitativos, teniendo en cuenta la integración y cuestión conjunta de las características y fenómenos que se estudian a partir de la información recogida (Hernández *et al.*, 2014).

**b) Métodos de investigación:**

**Descriptivo**

El método se basa en el análisis y descripción de rasgos y características importantes del problema en estudio. Así también se aplica a las tendencias en grupos o poblaciones (Rodríguez & Pérez, 2017). El método se hizo uso durante la caracterización de las respuestas encontradas con los instrumentos, a partir de la realización del proyecto de investigación, con el objetivo de recopilar los datos necesarios para poder describir y evaluar objetivamente las variables que se pretendieron estudiar.

**Deductivo**

Se conceptualiza como aquel que permite un análisis secuencial de lo general a lo específico; es decir, se forma a partir de la difusión de información en la parte sintética del concepto verdadero y fidedigno de gran bochorno, facilitando el complemento analítico de la investigación.

El informe utilizó un enfoque deductivo, explicando y discutiendo conceptos, marcos teóricos y diferentes estudios con objetivos similares al actual, de modo que se pudieron comparar resultados que pudieron fortalecer la base de la investigación.

**Inductivo**

El objetivo de este método es construir a la organización de los conceptos generales a partir de casos específicos, teniendo en cuenta la independencia de los datos o elementos individuales, para proporcionar explicaciones generales en función a las representaciones sintéticas identificadas (Rodríguez & Pérez, 2017). El método inductivo fue la base principal de la interpretación secuencial de los datos recolectados mediante el cuestionario, que a partir de la evaluación de las variables se

pudo articular de manera general en las conclusiones y resultados encontrados.

Utilizando estos dos métodos, se argumentó la justificación e identificación de los casos específicos, la formulación de las evaluaciones críticas discutidas en el informe, la explicación y distribución de la base teórica de manera que nos permitió construir fundamentos sobre la información recopilada.

### **Sintético-analítico**

Ambos intentan combinar conceptos teóricos y prácticos a partir de la información obtenida para crear un concepto común. En segundo lugar, mostrar que el diagnóstico se alcanza mediante una interpretación objetiva, veraz y sistemática; de una manera que contribuya al logro de los objetivos propuestos en el estudio (Rodríguez & Pérez, 2017). Estos contribuyeron principalmente en la tabulación e interpretación estadística de cada una de las interrogantes en el caso de los datos cuantitativos y una interpretación generalizada en el caso de los datos cualitativos.

#### **c) Diseño de investigación:**

**No experimental**, considerando la no intervención de la investigadora para alterar las variables, hecho que no busca causalidad (causa-efecto) ni dependencia y por ende no utiliza alguna herramienta o instrumento de carácter empírico para recoger la información (Hernández *et al.*, 2014).

Se consideró importante caracterizar el estudio como transeccional porque la información se recopiló en un momento y lugar específico y con límites claramente definidos y por única vez sin repeticiones; siendo su intención analizar y describir el comportamiento de las variables y sus categorías dentro del contexto previamente establecido. Considerando los conceptos anteriormente citados el presente estudio se fundamenta como una investigación transeccional y descriptiva porque buscó caracterizar el comportamiento de las variables según los individuos y recursos identificados, dentro de un periodo de tiempo específico.

#### **d) Técnicas e instrumentos de recolección de datos:**

##### **Técnicas**

Las técnicas a utilizar para la recolección de información fueron:

##### **Técnica de campo:**

A través del cual se buscó evidenciar desde un contexto presencial las características de las unidades de estudio investigadas, lo que facilitó la recopilación de evidencia auténtica y concreta y la vinculación y comparación de la teoría y la práctica para lograr el objetivo principal de la investigación. En particular, las encuestas se utilizaron como medio principal para recopilar información cuantitativa con precisión y en tiempo real. Y para el desarrollo del inventario turístico se hizo uso de la ficha de inventario propuesta por Mincetur.

##### **Encuesta:**

Definido como un proceso en el que el investigador dirige respuestas a objetivos predeterminados, teniendo en cuenta diseños de investigación descriptivos preespecificados, lo que permite recopilar información relevante para crear el contenido de investigación (Tamayo & Silva, 2016). La encuesta fue a los residentes de la comunidad de Copallin y visitantes al Área de Conservación Privada Copallin.

##### **Instrumentos**

##### **Ficha de inventario turístico:**

La ficha de inventario de recursos turísticos es una herramienta de gestión que contiene información real, organizada y sistemática sobre los recursos turísticos, que permite determinar el potencial turístico del país, permite priorizar iniciativas del sector estatal y privado, convirtiéndolas en un turismo que satisfaga necesidades y deseos, como requisito indispensable de un producto turístico (Mincetur, 2018). La ficha de inventario turístico formó parte del trabajo de campo y fue importante para la identificación y evaluación del potencial turístico del Área de Conservación Privada.

### **Cuestionario:**

Esto generalmente está compuesto por ítems previamente establecidos en función a las necesidades a investigar, que tienen como objetivo recoger información en base a las respuestas emitidas por un determinado grupo de individuos (Tamayo & Silva, 2016). En el estudio se aplicaron a los comuneros de Copallín y a los visitantes al área de estudio.

### **2.4.Análisis de datos**

Para realizar el análisis de los datos recogidos, se consideró oportuno el uso de la estadística descriptiva, las herramientas de tabulación e interpretación de datos en Excel y SPSS 26, y después de la tabulación, se interpretaron en función a porcentajes en el caso de las encuestas. Además, para el inventario turístico se consideró el manual de inventario turístico propuesto por el Mincetur y adaptado a la realidad del espacio de influencia de la investigación.

### III.RESULTADOS

#### 3.1. Conocer la percepción de la población acerca del desarrollo de la actividad turística en el distrito Copallín

**Tabla 1**

*Podría participar del desarrollo de actividades turísticas en el Área de Conservación Privada Copallín*

<b>Escala</b>	<b>Frecuencia</b>	<b>Porcentaje</b>	<b>% acumulado</b>
Indeciso (a)	6	10,5	10,5
De acuerdo	42	73,7	84,2
Totalmente de acuerdo	9	15,8	100,0
<b>Total</b>	<b>57</b>	<b>100,0</b>	

El 73.7% de los pobladores están dispuestos a participar del desarrollo de actividades turísticas en el Área de Conservación Privada Copallín, por lo que estuvieron de acuerdo, un 15.8% estuvieron totalmente de acuerdo y solo un 10.5% se manifestaron indecisos.

**Tabla 2**

*Considera que las actividades turísticas permiten el desarrollo de la comunidad*

<b>Escala</b>	<b>Frecuencia</b>	<b>Porcentaje</b>	<b>% acumulado</b>
De acuerdo	40	70,2	70,2
Totalmente de acuerdo	17	29,8	100,0
<b>Total</b>	<b>57</b>	<b>100,0</b>	

El 70.2% estuvieron de acuerdo y considera que las actividades turísticas permiten el desarrollo de la comunidad, así como el 29.8% refirieron estar totalmente de acuerdo.



**Tabla 3**

*Considera importante para la comunidad el desarrollo de actividades turísticas en el Área de Conservación Privada Copallín*

<b>Escala</b>	<b>Frecuencia</b>	<b>Porcentaje</b>	<b>% acumulado</b>
Indeciso (a)	2	3,5	3,5
De acuerdo	22	38,6	42,1
Totalmente de acuerdo	33	57,9	100,0
<b>Total</b>	<b>57</b>	<b>100,0</b>	

Un 57.9% estuvieron totalmente de acuerdo y considera importante para la comunidad el desarrollo de actividades turísticas en el Área de Conservación Privada Copallín, así mismo, el 38.6% estuvo de acuerdo y solo el 3.5% se manifestó indeciso.

**Tabla 4**

*Considera como un lugar potencial el Área de Conservación Privada Copallín para el desarrollo turístico*

<b>Escala</b>	<b>Frecuencia</b>	<b>Porcentaje</b>	<b>% acumulado</b>
Indeciso (a)	10	17,5	17,5
De acuerdo	44	77,2	94,7
Totalmente de acuerdo	3	5,3	100,0
<b>Total</b>	<b>57</b>	<b>100,0</b>	

Un 77.2% se mostró de acuerdo y considera como un lugar potencial el Área de Conservación Privada Copallín para el desarrollo turístico, el 17.5% dijo estar indeciso y solo el 5.3% manifestó estar totalmente de acuerdo.

**Tabla 5**

*Considera que existe recursos turísticos potenciales para el desarrollo de la actividad turística en el Área de Conservación Privada Copallín*

<b>Escala</b>	<b>Frecuencia</b>	<b>Porcentaje</b>	<b>% acumulado</b>
En desacuerdo	4	7,0	7,0
Indeciso (a)	31	54,4	61,4
De acuerdo	19	33,3	94,7
Totalmente de acuerdo	3	5,3	100,0
<b>Total</b>	<b>57</b>	<b>100,0</b>	

El 54.4% de la población se mostró indeciso, de otro modo el 33.3% si estuvo de acuerdo que existe potencialidades para el desarrollo del turismo en el Área de Conservación Privada Copallín; el 7% estuvo en desacuerdo y el 5.3% totalmente de acuerdo.

**Tabla 6**

*Considera que los recursos turísticos potenciales en el Área de Conservación Privada Copallín están acondicionados para recibir turistas*

<b>Escala</b>	<b>Frecuencia</b>	<b>Porcentaje</b>	<b>% acumulado</b>
Totalmente en desacuerdo	15	26,3	26,3
En desacuerdo	35	61,4	87,7
Indeciso (a)	7	12,3	100,0
<b>Total</b>	<b>57</b>	<b>100,0</b>	

Un 61.4% argumentó estar en desacuerdo y considera que los recursos turísticos potenciales en el Área de Conservación Privada Copallín no están acondicionados para recibir turistas, el 26.3% dijo estar totalmente en desacuerdo y el 12.3% refirió indecisión.

**Tabla 7**

*Es frecuente la visita por turismo al Área de Conservación Privada y/o la localidad*

<b>Escala</b>	<b>Frecuencia</b>	<b>Porcentaje</b>	<b>% acumulado</b>
Totalmente en desacuerdo	29	50,9	50,9
En desacuerdo	24	42,1	93,0
Indeciso (a)	4	7,0	100,0
<b>Total</b>	<b>57</b>	<b>100,0</b>	

El 50.9% argumentó estar en total desacuerdo sobre la frecuencia de visita por turismo al Área de Conservación Privada y/o la localidad; un 42.1% refirió estar en desacuerdo y solo el 7% mostró indecisión.

**Tabla 8**

*Cree que es suficiente la frecuencia de visita de turistas para el desarrollo sostenible del turismo en la comunidad*

<b>Escala</b>	<b>Frecuencia</b>	<b>Porcentaje</b>	<b>% acumulado</b>
Totalmente en desacuerdo	28	49,1	49,1
En desacuerdo	26	45,6	94,7
Indeciso (a)	3	5,3	100,0
<b>Total</b>	<b>57</b>	<b>100,0</b>	

El 49.1% estuvo totalmente en desacuerdo y cree que no es suficiente la frecuencia de visita de turistas para el desarrollo sostenible del turismo en la comunidad, por otro lado, un 45.6% si estuvo en desacuerdo, mientras que el 5.3% se mantuvo indeciso.

**Tabla 9***Las visitas por turismo son importantes para el desarrollo de la comunidad*

<b>Escala</b>	<b>Frecuencia</b>	<b>Porcentaje</b>	<b>% acumulado</b>
Totalmente en desacuerdo	1	1,8	1,8
De acuerdo	34	59,6	61,4
Totalmente de acuerdo	22	38,6	100,0
<b>Total</b>	<b>57</b>	<b>100,0</b>	

El 59.6% estuvo de acuerdo que las visitas por turismo son importantes para el desarrollo de la comunidad, en el mismo sentido, el 38.6% indicó estar totalmente de acuerdo y solo el 1.8% estuvo totalmente en desacuerdo.

**Tabla 10***Existen planes o proyectos en beneficio de la actividad turística local*

<b>Escala</b>	<b>Frecuencia</b>	<b>Porcentaje</b>	<b>% acumulado</b>
Totalmente en desacuerdo	23	40,4	40,4
En desacuerdo	28	49,1	89,5
Indeciso (a)	6	10,5	100,0
<b>Total</b>	<b>57</b>	<b>100,0</b>	

El 49.1% estuvieron en desacuerdo y el 40.4% totalmente en desacuerdo que existen planes o proyectos en beneficio de la actividad turística local y solo el 10.5% se mantuvo indeciso.

**Tabla 11**

*Se evidencia la participación activa de las autoridades locales en la actividad turística*

<b>Escala</b>	<b>Frecuencia</b>	<b>Porcentaje</b>	<b>% acumulado</b>
Totalmente en desacuerdo	23	40,4	40,4
En desacuerdo	27	47,4	87,7
Indeciso (a)	7	12,3	100,0
<b>Total</b>	<b>57</b>	<b>100,0</b>	

El 47.4% indico estar en desacuerdo, mientras que el 40.4% dijo estar totalmente en desacuerdo sobre la participación activa de las autoridades locales en la actividad turística y un 12.3% se mantuvo indeciso.

**Tabla 12**

*La gestión turística de las autoridades locales ha permitido incrementar la demanda de visitantes*

<b>Escala</b>	<b>Frecuencia</b>	<b>Porcentaje</b>	<b>% acumulado</b>
Totalmente en desacuerdo	25	43,9	43,9
En desacuerdo	20	35,1	78,9
Indeciso (a)	11	19,3	98,2
De acuerdo	1	1,8	100,0
<b>Total</b>	<b>57</b>	<b>100,0</b>	

El 43.9% en mayor medida estuvieron en total desacuerdo y creen que la gestión turística de las autoridades locales no ha permitido incrementar la demanda de visitantes, en ese mismo sentido el 35.1% estuvo en desacuerdo. De otro modo el 19.3% se mantuvo indeciso y solo el 1.8% indico estar de acuerdo.

**Tabla 13**

*Existe las condiciones y/o facilidades necesarias en las rutas de acceso para llegar y visitar a los recursos turísticos existentes en el ACP y en la comunidad*

<b>Escala</b>	<b>Frecuencia</b>	<b>Porcentaje</b>	<b>% acumulado</b>
Totalmente en desacuerdo	26	45,6	45,6
En desacuerdo	25	43,9	89,5
Indeciso (a)	6	10,5	100,0
<b>Total</b>	<b>57</b>	<b>100,0</b>	

El 45.6% estuvo totalmente en desacuerdo que exista las condiciones y/o facilidades necesarias en las rutas de acceso para llegar y visitar a los recursos turísticos existentes en el ACP y en la comunidad, en esa misma línea, el 43.9% dijo estar en desacuerdo y el 10% estuvo indeciso.

**Tabla 14**

*Existen los medios de comunicación (teléfono, internet, etc) necesarios para desarrollar la actividad turística en la localidad*

<b>Escala</b>	<b>Frecuencia</b>	<b>Porcentaje</b>	<b>% acumulado</b>
Totalmente en desacuerdo	14	24,6	24,6
En desacuerdo	42	73,7	98,2
Indeciso (a)	1	1,8	100,0
<b>Total</b>	<b>57</b>	<b>100,0</b>	

El 73.7% estuvo en desacuerdo que existen los medios de comunicación (teléfono, internet, etc) necesarios para desarrollar la actividad turística en la localidad, un 24.6% estuvieron totalmente en desacuerdo y solo el 1.8% refirió estar indeciso.

**Tabla 15**

*Existe equipamiento urbano de necesidades básicas adecuadas para desarrollar la actividad turística en la localidad*

<b>Escala</b>	<b>Frecuencia</b>	<b>Porcentaje</b>	<b>% acumulado</b>
Totalmente en desacuerdo	14	24,6	24,6
En desacuerdo	38	66,7	91,2
Indeciso (a)	5	8,8	100,0
<b>Total</b>	<b>57</b>	<b>100,0</b>	

El 66.7% estuvieron en desacuerdo que existe equipamiento urbano de necesidades básicas adecuadas para desarrollar la actividad turística en la localidad, al igual que el 24.6% estuvieron totalmente en desacuerdo y un 8.8% se mostró indeciso.

**Tabla 16**

*Se ha evidenciado en los últimos años el incremento de la inversión privada local en el desarrollo de la actividad turística*

<b>Escala</b>	<b>Frecuencia</b>	<b>Porcentaje</b>	<b>% acumulado</b>
Totalmente en desacuerdo	29	50,9	50,9
En desacuerdo	21	36,8	87,7
Indeciso (a)	7	12,3	100,0
<b>Total</b>	<b>57</b>	<b>100,0</b>	

El 50.9% argumentó estar totalmente en desacuerdo que se ha evidenciado en los últimos años el incremento de la inversión privada local en el desarrollo de la actividad turística, también un 36.8% dijo estar en desacuerdo y un 12.3% refirió estar indeciso.

**Tabla 17**

*Existe inversión privada externa eficiente para el desarrollo de la actividad turística en la comunidad*

<b>Escala</b>	<b>Frecuencia</b>	<b>Porcentaje</b>	<b>% acumulado</b>
Totalmente en desacuerdo	30	52,6	52,6
En desacuerdo	20	35,1	87,7
Indeciso (a)	7	12,3	100,0
<b>Total</b>	<b>57</b>	<b>100,0</b>	

Un 52.6% estuvo totalmente en desacuerdo que existe inversión privada externa eficiente para el desarrollo de la actividad turística en la comunidad, así mismo el 35.1% estuvo en desacuerdo y un 12.3% dijo estar indeciso.

**Tabla 18**

*La inversión privada mejora el desarrollo de la actividad turística*

<b>Escala</b>	<b>Frecuencia</b>	<b>Porcentaje</b>	<b>% acumulado</b>
Indeciso (a)	8	14,0	14,0
De acuerdo	35	61,4	75,4
Totalmente de acuerdo	14	24,6	100,0
<b>Total</b>	<b>57</b>	<b>100,0</b>	

El 61.4% estuvo de acuerdo que la inversión privada mejora el desarrollo de la actividad turística, un 24.6% estuvo totalmente de acuerdo y el 14% se mantuvo indeciso.



### 3.2. Conocer el perfil del turista que visita el Área de Conservación Privada Copallín

Para conocer el perfil del turista que visita el Área de Conservación Privada Copallín, se tuvo en cuenta el libro de registros de la Asociación de Turismo Copallín durante los años 2016 a 2022 (años en los que ha sido registrado los visitantes), como se expone a nivel de gráficos y tablas estadísticas a continuación:

**Tabla 19**

*Arribo de Visitantes al ACP Copallín según tipo de turista*

<b>Turista/Año</b>	<b>2016</b>	<b>2017</b>	<b>2018</b>	<b>2019</b>	<b>2020</b>	<b>2021</b>	<b>2022</b>	<b>Total</b>
<b>Nacional</b>	10	29	68	41	0	5	25	<b>178</b>
<b>Extranjero</b>	1	4	8	6	0	0	0	<b>19</b>
<b>Total</b>	<b>11</b>	<b>33</b>	<b>76</b>	<b>47</b>	<b>0</b>	<b>5</b>	<b>25</b>	<b>197</b>

**Figura 1**

*Arribo de Visitantes al ACP Copallín según tipo de turista*



En la tabla 19 y figura 1 se observa que la visita al ACP de Copallín lo hacen en mayor proporción los turistas nacionales con un total de 178 que representa el 90%, y los turistas extranjeros solo representa un 10% con un total de 19 visitantes. Asimismo, cómo se puede observar en la tabla del total de turistas nacionales y extranjeros que visitaron el ACP de Copallín, el mayor número de turistas fue en el año 2018 con un total de 76 turistas, perteneciente al 39% según la cantidad de visitantes al ACP; así mismo, se evidencia que el año 2020 estuvo interrumpido por la pandemia de la Covid 19.

**Tabla 20**

*Arribo de Visitantes al ACP Copallín según género*

<b>Año</b>	<b>2016</b>	<b>2017</b>	<b>2018</b>	<b>2019</b>	<b>2020</b>	<b>2021</b>	<b>2022</b>	<b>Total</b>
<b>Masculino</b>	10	25	42	23	0	4	10	<b>114</b>
<b>Femenino</b>	1	8	34	24	0	1	15	<b>83</b>
<b>Total</b>	<b>11</b>	<b>33</b>	<b>76</b>	<b>47</b>	<b>0</b>	<b>5</b>	<b>25</b>	<b>197</b>

**Figura 2**

*Arribo de Visitantes al ACP Copallín según género*

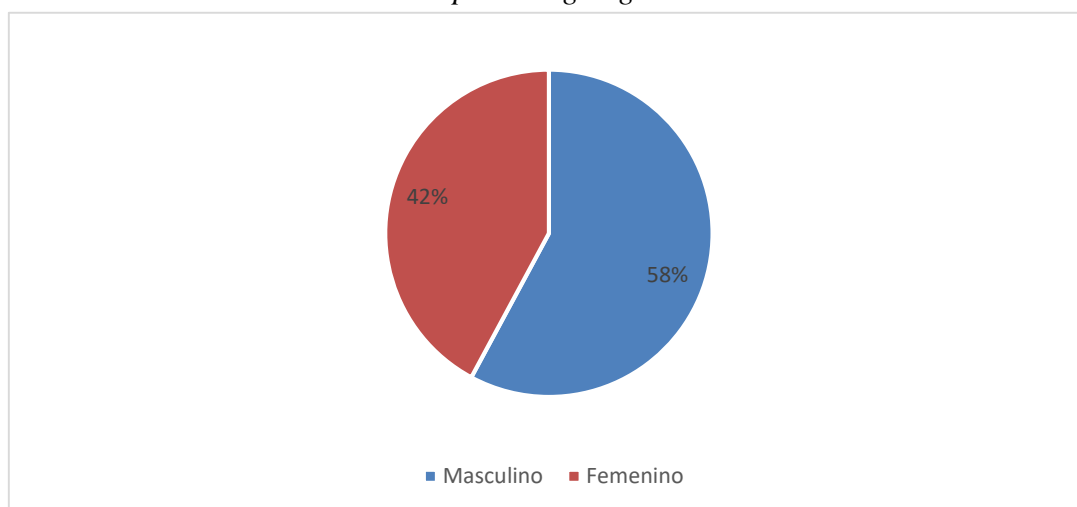

En la tabla 20 y figura 2 se puede observar que de acuerdo al género de los visitantes que arribaron al ACP Copallín, el mayor número lo hicieron los de sexo masculino con 58% y de sexo femenino con 42%. Además, es preciso indicar que según el porcentaje de visitas por género fue en mayor proporción en el año 2018, con un total de 42 visitantes masculinos, representando un 37% del total de arribos.

**Tabla 21**

*Arribo de Visitantes al ACP Copallín según edad*

<b>Edad/Año</b>	<b>2016</b>	<b>2017</b>	<b>2018</b>	<b>2019</b>	<b>2020</b>	<b>2021</b>	<b>2022</b>	<b>Total</b>
<b>18 - 25</b>	4	11	35	27	0	4	24	<b>105</b>
<b>26 - 38</b>	6	11	24	13	0	1	1	<b>56</b>
<b>39 - 55</b>	1	9	12	7	0	0	0	<b>29</b>
<b>56 - 69</b>	0	2	4	0	0	0	0	<b>6</b>
<b>70 - 82</b>	0	0	1	0	0	0	0	<b>1</b>
<b>Total</b>	<b>11</b>	<b>33</b>	<b>76</b>	<b>47</b>	<b>0</b>	<b>5</b>	<b>25</b>	<b>197</b>

**Figura 3**

*Arribo de Visitantes al ACP Copallín según edad*

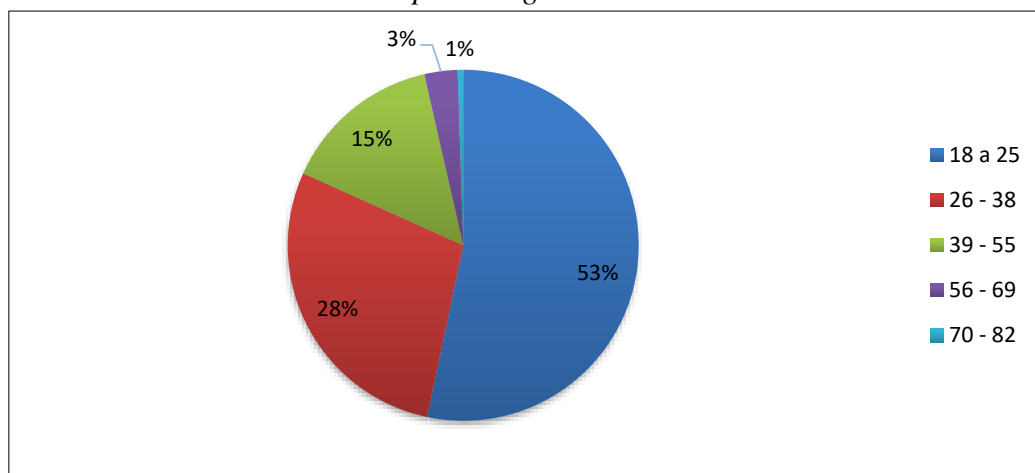

La tabla 21 y figura 3 evidencian el arribo de turistas al ACP Copallín según la edad, en ese contexto los visitantes generalmente son personas en un rango de edad de 18 a 25 años con un 53%, seguido por los que se encuentran en un rango de edad de 26 a 38 años representando un 28%, así como en el rango de 39 a 55 años con 15% y de 56 años en adelante solo en un 4%.

**Figura 4**

*Grado de instrucción de los turistas que arriban al Área de Conservación Privada Copallín*

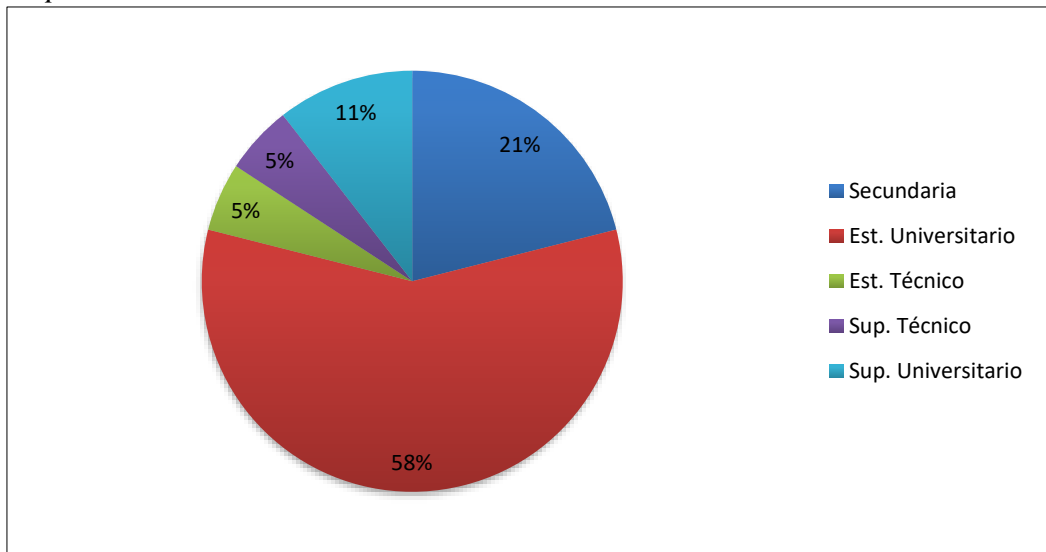

El grado de instrucción de los turistas que arriban el Área de Conservación Privada Copallín, generalmente son estudiantes universitarios con 58%, seguido de estudiantes de secundaria o los que han culminado con 21%, además de superior universitario con 11%, y estudiante técnico y superior técnico con 5% cada uno.

**Figura 5**

*Características principales de aprobación de la visita al ACP Copallín*

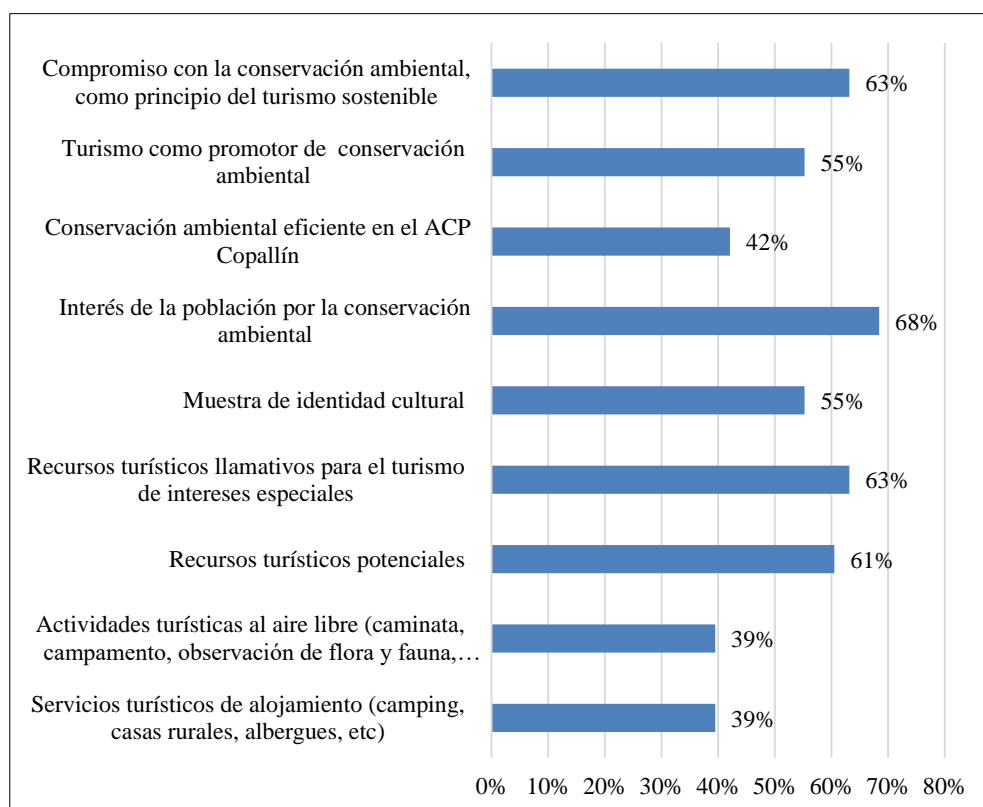

Las principales características que valoran los visitantes en la comunidad de Copallín y en el Área de Conservación Privada es: el interés de la población por la conservación ambiental con 68%, el compromiso de la conservación para su uso sostenible en el desarrollo turístico con 63%, recursos llamativos para desarrollar el turismo de intereses especiales 63%, la diversidad de recursos turísticos potenciales 61%, el desarrollo del turismo como promotor de conservación ambiental 55%, la muestra de identidad cultural local 55%, el manejo eficiente de la conservación ambiental el ACP 42%, la realización de actividades al aire libre en contacto con la naturaleza 39% y los servicios turísticos de alojamiento rurales 39%.

**Figura 6**

*Características principales de desaprobación de la visita al ACP Copallín*



De otro modo, las características principales de desaprobación según la visita al ACP Copallín por parte de los turistas fue: la falta de actores turísticos de intermediación (agencias de turismo, agentes de viaje, información turística, etc.) 53%, la presencia de tradiciones o costumbres locales y la muestra de implementación de proyectos en beneficio de la conservación ambiental ambos con 50%. La presencia de recursos culturales de la comunidad 47%, información de inventario turístico de la comunidad 47%, el compromiso de los visitantes por minimizar los impactos ambientales 45%, indicaciones oportunas del personal que brinda el servicio 42%, indicaciones o recomendaciones que manejen los visitantes 34% y el interés de la comunidad por conservar su cultura y tradición 29%.

### 3.3. Realizar un inventario de recursos turísticos en el Área de Conservación Privada Copallín

Para la elaboración del inventario turístico se tuvo en cuenta el Manual para la Elaboración y Actualización del Inventario Nacional de Recursos Turísticos, que establece los lineamientos técnicos para la identificación, clasificación y evaluación del potencial turístico; que constituye la metodología para la formulación del inventario turístico con el fin de orientar un adecuado registro de los recursos turísticos homogenizando términos y criterios técnicos a utilizar. Dentro del área de estudio se ha inventariado 3 recursos turísticos, de los cuales se aprecia que en su totalidad los recursos pertenecen a la categoría de Sitios Naturales.

**Tabla 22**

*Identificación de los Recursos Turísticos del ACP Copallín*

<b>Recurso</b>	<b>Categoría</b>	<b>Tipo</b>	<b>Subtipo</b>	<b>Actividades</b>
<b>Área de Conservación Privada Copallín</b>	Sitios Naturales	Áreas Protegidas	Área de Conservación Privada	Observación de flora, fauna, aves, paisaje, etc.
<b>Cascada las Gemelas</b>	Sitios Naturales	Caídas de agua	Cascada	Toma de fotografías Estudios e investigaciones Observación de flora y fauna Observación de paisajes Caminata Observación de aves
<b>Orquideario Natural</b>	Sitios Naturales	Zonas paisajísticas	Bofedales	Toma de fotografías Estudios e investigaciones Observación de flora y fauna Observación de paisajes Caminata Observación de aves

**Figura 7**

*Identificación de los recursos turísticos inventariados y propuesta de elementos necesarios*





**Tabla 23**

*Inventario del ACP Copallín*

NOMBRE		ÁREA DE CONSERVACIÓN PRIVADA COPALLÍN					
Se encuentra en el inventario de recursos turísticos del Perú				No			
Categoría	Sitios Naturales			Tipo	Áreas Protegidas		
Sub Tipo	Área de Conservación Privada			Jerarquía	Sin Jerarquía		
Provincia	Bagua	Distrito	Copallín	Poblado	Provincia de Bagua y Utcubamba		
Ubicación (referencial)	Área de Conservación Privada Copallín						
Propiedad del recurso, atractivo turístico y/o locación. (Descripción)	Privada						
Distancia desde centro soporte principal	Bagua - Copallín	Tipo de vía	Afirmada	Kilómetros	15	Tiempo	40 min
	Copallín - Cambio Pitec	Tipo de vía	Trocha carrozable	Kilómetros	9.5	Tiempo	35 min
	Cambio Pitec - Cueva del descanso	Tipo de vía	Camino de herradura	Kilómetros	6.25	Tiempo	2.50 min
	Cueva del descanso - Sector La Laguna	Tipo de vía	Camino de herradura	Kilómetros	4.75	Tiempo	2.20 min
	Sector La Laguna - ACP Copallín	Tipo de vía	Camino de herradura	Kilómetros	6.28	Tiempo	3.40 min
Número de visitantes año 2016	11		Número de visitantes año 2017	33			
Número de visitantes año 2018	76		Número de visitantes año 2019	47			
Número de visitantes año 2021	5		Número de visitantes año 2022	25			
VALORACIÓN POR TIPO DE VISITANTE (1 AL 5)							
LOCAL	1	REGIONAL	1	NACIONAL	2	INTERNACIONAL	1
TIPO DE EXPERIENCIA EN EL DESTINO							
NATURALEZA	X	CULTURAL		AVENTURA	X	DESCANSO Y RELAX	

<b>Descripción del recurso turístico, atractivo turístico y/o locación</b>	Se encuentra ubicada en la cuenca media del río Utcubamba, en las cabeceras de cuenca de los ríos Copallin, Chaquis, Naranjos, Llunchicate y Naranjitos, en territorio de la Comunidad Campesina de Copallin, políticamente se ubica entre los distritos de Copallin (Provincia de Bagua) y el distrito de Cajaruro (Provincia de Utcubamba). El ACP Copallin posee once mil quinientos noventa y siete con cincuenta y dos hectáreas (11, 597.52 Ha), que equivale a 38.5 % de la superficie total de la comunidad campesina. Dicha ACP tiene el objetivo de conservar la biodiversidad de los bosques montañosos y las fuentes generadoras de servicios ambientales de los cuales hacen uso los pobladores locales de Copallín, así como contribuir en la protección del Santuario Nacional Cordillera de Colán, al formar parte de su zona de amortiguamiento.				
<b>Características resaltantes o de valor diferencial</b>	Reconocido como Área de Conservación Privada, mediante Resolución Ministerial N° 140-2011-MINAM.				
<b>Se ha ejecutado algún proyecto de inversión pública</b>	No		<b>Describir</b>	No disponible	
<b>Servicio y/o infraestructura pública existente dentro del recurso</b>	Hospedaje		<b>Estado de servicio</b>	Deficiente	
<b>Descripción del servicio y/o infraestructura pública</b>	Cuenta con una casa rústica, que no cumple con los estándares de calidad de servicio		<b>Responsable de su administración</b>	Comunidad Campesina Copallín	
<b>Servicio y/o infraestructura turística pública existente fuera del recurso</b>	No disponible		<b>Estado de servicio</b>	No disponible	
<b>Descripción del servicio y/o infraestructura turística pública</b>	No disponible		<b>Responsable de su administración</b>	No disponible	
<b>Infraestructura turística pública que se requiere desarrollar dentro o en el entorno del recurso, atractivo turístico o locación</b>					
Señales informativas e interpretativas			Centro de interpretación		
Miradores turísticos			Zonas de muestras artesanales, souvenir u otros		
Parador turístico			Instalación para la exposición de flora y fauna		
Zonas de campamento (camping)			Estancia para animales de transporte (acémilas, caballos)		
Estacionamiento de vehículos (Cambio Pitec)			Accesibilidades (mejorar el sendero de acceso)		
Orquideario			Refugios		
<b>Actividades que se desarrollan actualmente</b>			<b>Actividades que se pueden desarrollar</b>		
<b>Actividad</b>	<b>Tipo</b>	<b>Descripción</b>	<b>Actividad</b>	<b>Tipo</b>	<b>Descripción</b>
OTROS	Toma de fotografías	Al ser un lugar natural, se convierte en un espacio apto para realizar estas actividades	Degustación de platos, productos o bebidas típicas	Cultura y Folclore	Es necesario implementar, utilizando ingredientes, usos y costumbres de la comunidad

OTROS	Estudios de investigación	Es la principal actividad que se desarrolla en el lugar	Canopy	Aventura	Cuenta con afluentes de agua, en las que se podría implementar, identificando lugares estratégicos
NATURALEZA	Observación de flora y fauna	En el ACP Copallín confluyen seis sitios endémicos para aves, lo demuestra su posición estratégica geográfica, para la viabilidad de poblaciones diversas de aves.	Cabalgata	Aventura	Es necesario implementar, puesto que la demanda lo requiere
NATURALEZA	Observación de paisaje		Senderismo	Aventura	Las vías de acceso es potencial para el desarrollo de la actividad
NATURALEZA	Observación de aves		Observación de fenómenos naturales	Naturaleza	Su posición estratégica del área, permite el desarrollo de esta actividad
DEPORTES / AVENTURA	Caminata / Trekking	Es obligatorio para acceder al recurso	Repoblar con árboles de las zonas	Naturaleza	Algunas zonas por las acciones naturales se han depredado, por lo que sería importante
			Barranquismo	Aventura	Cuenta con afluentes de agua, lo que permite el desarrollo de esta actividad
<b>Servicios turísticos existentes</b>			<b>Servicios turísticos que se requieren o pueden desarrollar</b>		
<b>Servicio</b>	<b>Descripción</b>		<b>Servicio</b>	<b>Descripción</b>	
<b>Alojamiento (Bagua)</b>	EE.HH con clase y categoría		Alimentación	Dentro del recurso	
<b>Alojamiento (Copallín)</b>	EE.HH sin clase ni categoría		Alojamiento	Dentro del recurso	
<b>Alimentación (Bagua)</b>	Restaurantes y quioscos de bebida y comida		Otros servicios	Servicio de guiado en inglés	
<b>Alimentación (Copallín)</b>	Restaurantes y quioscos de bebida y comida			Venta de artesanía (Cambio Pitec o Copallín)	
<b>Otros servicios</b>	Servicio de guiado (Copallín)			Alquiler de acémilas	
	Alquiler de carpas y bolsas de dormir (Bagua)			Alquiler de bastones, binoculares, ponchos, etc	
<b>Servicios turísticos especializados existentes</b>			<b>Servicios turísticos especializados que se requieren o pueden desarrollar</b>		
<b>Servicio</b>	<b>Empresa o persona que brinda el servicio</b>	<b>Descripción</b>	<b>Servicio (guía)</b>	<b>Descripción</b>	
			Barranquismo	Una de las actividades potenciales que podría implementar en el recurso	
			Cabalgata	Es necesario para acceder al recurso y que podría aumentar la dificultad si se tiene un experto	
			Observación de aves	Es necesario identificar el lugar y contar con un profesional adecuado	

Alquiler de equipos, acémilas y otros elementos existentes (Bagua)				Alquiler de equipos, acémilas y otros elementos que se pueden dar			
Nombre de bien	Precio S/.	Nombre de bien	Precio S/.	Nombre de bien	Precio S/. Estimado	Nombre de bien	Precio S/. Estimado
Alquiler de bolsas de dormir	Voluntad			Alquiler de binoculares	10	Acémila	60 (ida y vuelta)
Alquiler de colchones inflables	Voluntad			Alquiler de ponchos impermeable	10		
				Alquiler de bastones	10		
				Alquiler de botas	15		

FOTOS



**Nota.** La descripción fue tomada del inventario turístico-Amazonas y actualizado

**Tabla 24**

*Inventario de la cascada las gemelas*

Nombre	CASCADA LAS GEMELAS						
<b>Se encuentra en el inventario de recursos turísticos del Perú</b>				<b>No</b>			
<b>Categoría</b>	Sitios Naturales			<b>Tipo</b>	Caídas de Agua		
<b>Sub tipo</b>	Cascadas			<b>Jerarquía</b>	Sin Jerarquía		
<b>Provincia</b>	Bagua	<b>Distrito</b>	Copallín		<b>Centro poblado</b>	Provincia de Bagua y Utcubamba	
<b>Ubicación (referencial)</b>	Área de Conservación Privada Copallín						
<b>Propiedad del recurso, atractivo turístico y/o locación.</b>		Privada					
<b>Distancia desde centro soporte principal</b>	Bagua - Copallín	<b>Tipo de vía</b>	Afirmada	<b>Kilómetros</b>	15	<b>Tiempo</b>	40 min
	Copallín - Cambio Pitec	<b>Tipo de vía</b>	Trocha carrozable	<b>Kilómetros</b>	9.5	<b>Tiempo</b>	35 min
	Cambio Pitec – Cueva del descanso	<b>Tipo de vía</b>	Camino de herradura	<b>Kilómetros</b>	6.25	<b>Tiempo</b>	2.50 min
	Cueva del descanso - Sector la laguna	<b>Tipo de vía</b>	Camino de herradura	<b>Kilómetros</b>	4.75	<b>Tiempo</b>	2.20 min
	Sector la laguna - ACP Copallín	<b>Tipo de vía</b>	Camino de herradura	<b>Kilómetros</b>	6.28	<b>Tiempo</b>	3.40 min
	Hospedaje - Cascada	<b>Tipo de vía</b>	Camino de herradura	<b>Kilómetros</b>	1.2	<b>Tiempo</b>	25 min
<b>Número de visitantes año 2016</b>		11		<b>N° visitantes año 2017</b>		33	
<b>Número de visitantes año 2018</b>		76		<b>N° visitantes año 2019</b>		47	
<b>Número de visitantes año 2021</b>		5		<b>N° visitantes año 2022</b>		25	
<b>Valoración por tipo de visitante (1 al 5)</b>							
<b>Local</b>	1	<b>Regional</b>	1	<b>Nacional</b>	2	<b>Internacional</b>	1
<b>Tipo de experiencia en el destino</b>							
<b>Naturaleza</b>	X	<b>Cultural</b>		<b>Aventura</b>	X	<b>Descanso y relax</b>	
<b>Descripción del recurso turístico, atractivo turístico y/o locación</b>	Forma parte del Área de Conservación Privada Copallín, y se encuentra ubicado a una distancia de 1.2 km, en donde podemos encontrar dos caídas de aguas paralelas que discurren por una superficie rocosa. La primera caída cuenta con 44.6 metros de alto y la segunda con 10.2 metros, el ancho y la fluidez del agua depende de la estacionalidad. En sus alrededores se puede observar una gran variedad de especies de flora y fauna; dentro de los cuales existen 149 especies de plantas (6 especies endémicas, 2 registros nuevos de orquídeas y especies en peligro crítico de conservación), 127 especies de aves, 10 especies de mamíferos. Resaltando la presencia del “oso andino” y el “mono choro cola amarilla”, especies en peligro de extinción.						

<b>Características resaltantes o de valor diferencial</b>	Se encuentra dentro del Área de Conservación Privada, aprobada mediante resolución ministerial N° 140-2011-MINAM.				
<b>Se ha ejecutado algún proyecto de inversión pública en el ámbito del recurso</b>	No	<b>Describir</b>	No disponible		
<b>Servicio y/o infraestructura pública existente dentro del recurso</b>	Hospedaje	<b>Estado de servicio</b>	Deficiente		
<b>Descripción del servicio y/o infraestructura pública</b>	Cuenta con una casa rústica, que no cumple con los estándares de calidad de servicio	<b>Responsable de su administración</b>	Comunidad campesina Copallín		
<b>Servicio y/o infraestructura turística pública existente fuera del recurso</b>	No disponible	<b>Estado de servicio</b>	No disponible		
<b>Descripción del servicio y/o infraestructura turística pública</b>	No disponible	<b>Responsable de su administración</b>	No disponible		
<b>Infraestructura turística pública que se requiere desarrollar dentro o en el entorno del recurso, atractivo turístico o locación</b>					
Señales informativas e interpretativas		Centro de interpretación			
Miradores turísticos		Zonas de muestras artesanales, souvenir u otros			
Parador turístico		Instalación para la exposición de flora y fauna			
Zonas de campamento (camping)		Estancia para animales de transporte (acémilas, caballos)			
Estacionamiento de vehículos (CambioPitec)		Accesibilidades (mejorar el sendero de acceso)			
Orquideario		Refugios			
<b>Actividades que se desarrollan actualmente</b>		<b>Actividades que se pueden desarrollar</b>			
<b>Actividad</b>	<b>Tipo</b>	<b>Descripción</b>	<b>Actividad</b>	<b>Tipo</b>	<b>Descripción</b>
Otros	Toma de fotografías	Al ser un lugar natural, se convierte en un espacio apto para realizar estas actividades	Barranquismo	Aventura	Es apto por sus perímetros rocosos
Otros	Estudios e investigación	Es la principal actividad que se desarrolla en el lugar	Canopy	Aventura	Se podría desarrollar siguiendo el curso del río

Naturaleza	Observación de paisaje	Es un potencial por su posición estratégica geográfica, para la viabilidad de poblaciones diversas de aves.	Observación de fenómenos de la naturaleza	Naturaleza	Su posición estratégica del área, permite el desarrollo de esta actividad
	Observación de aves				
Deportes / Aventura	Caminata / Trekking	Es obligatorio para acceder al recurso	Escalada en roca	Aventura	La superficie que recubre las caídas es un potencial para desarrollar esta actividad, con ayuda de un profesional
	Natación	Es una opción, considerando que sus aguas son tranquilas			
<b>Servicios turísticos existentes</b>			<b>Servicios turísticos que se requieren o pueden desarrollar</b>		
<b>Servicio</b>	<b>Descripción</b>		<b>Servicio</b>	<b>Descripción</b>	
<b>Alojamiento (Bagua)</b>	EE.HH con clase y categoría		Alimentación	En los alrededores del recurso	
<b>Alojamiento (Copallín)</b>	EE.HH sin clase ni categoría		Alojamiento	En los alrededores del recurso	
<b>Alimentación (Bagua)</b>	Restaurantes y quioscos de bebida y comida		Otros servicios	Servicio de guiado en ingles	
<b>Alimentación (Copallín)</b>	Restaurantes y quioscos de bebida y comida			Venta de artesanía (Cambio Pitec o Copallín)	
<b>Otros servicios</b>	Servicio de guiado (Copallín)			Alquiler de acémilas	
	Alquiler de carpas y bolsas de dormir (Bagua)			Alquiler de bastones, binoculares, ponchos, etc	
				Equipos de barranquismo	
				Equipos de escalada	
				Equipos de canotaje	
<b>Servicios turísticos especializados existentes</b>			<b>Servicios turísticos especializados que se requieren o pueden desarrollar</b>		
<b>Servicio</b>	<b>Empresa o persona que brinda el servicio</b>	<b>Descripción</b>	<b>Servicio (guía)</b>	<b>Descripción</b>	
			Barranquismo	Una de las actividades potenciales que podría implementar en el recurso	
			Escalada en roca	La superficie que recubre las caídas es un potencial para desarrollar esta actividad, con ayuda de un profesional	

			Observación	Es necesario identificar el lugar y contar con un profesional adecuado
--	--	--	-------------	--

**Alquiler de equipos, acémilas y otros elementos que se pueden dar**

Nombre de bien	Precio s/.	Nombre de bien	Precio s/.	Nombre de bien	Precio s/. Estimado	Nombre de bien	Precio s/. Estimado
Alquiler de bastones	10	Alquiler de equipos de barranquismo	80	Alquiler de binoculares	10	Chalecos salvavidas	15
Alquiler de botas	15	Alquiler de equipos de escalada	80	Alquiler de ponchos impermeables	10		

**FOTOS**





**Tabla 25**

*Inventario del orquidiario natural-bofedal*

NOMBRE		ORQUIDEARIO NATURAL – EL BOFEDAL					
Se encuentra en el inventario de recursos turísticos del Perú				No			
Categoría	Sitios Naturales			Tipo	Cuerpos de Agua		
Sub Tipo	Pantanos			Jerarquía	Sin Jerarquía		
Provincia	Bagua	Distrito	Copallín	Centro Poblado	Provincia de Bagua y Utcubamba		
Ubicación (referencial)	Área de Conservación Privada Copallín						
Propiedad del recurso, atractivo turístico y/o locación. (Descripción)		Privada					
<b>Ditancia desde centro soporte principal</b>	Bagua - Copallín	Tipo de vía	Afirmada	Kilómetros	15	Tiempo	40 min
	Copallín - Cambio Pitec	Tipo de vía	Trocha carrozable	Kilómetros	9.5	Tiempo	35 min
	Cambio Pitec - Cueva del descanso	Tipo de vía	Camino de herradura	Kilómetros	6.25	Tiempo	2.50 min
	Cueva del descanso - Sector La Laguna	Tipo de vía	Camino de herradura	Kilómetros	4.75	Tiempo	2.20 min
	Sector La Laguna - ACP Copallín	Tipo de vía	Camino de herradura	Kilómetros	6.28	Tiempo	3.40 min
	Hospedaje – El Bofedal	Tipo de vía	Camino de herradura	Kilómetros	1.4	Tiempo	30 min
<b>Número de visitantes año 2016</b>		11		<b>Número de visitantes año 2017</b>		33	
<b>Número de visitantes año 2018</b>		76		<b>Número de visitantes año 2019</b>		47	
<b>Número de visitantes año 2021</b>		5		<b>Número de visitantes año 2022</b>		25	
VALORACIÓN POR TIPO DE VISITANTE (1 AL 5)							
LOCAL	1	REGIONAL	1	NACIONAL	2	INTERNACIONAL	1

TIPO DE EXPERIENCIA EN EL DESTINO							
<b>NATURALEZA</b>	X	<b>CULTURAL</b>		<b>AVENTURA</b>	X	<b>DESCANSO Y RELAX</b>	
<b>Descripción del recurso turístico, atractivo turístico y/o locación</b>	Forma parte del Área de Conservación Privada Copallín, y se encuentra ubicado a 2400 m.s.n.m. y cuenta con un aproximado de 2 hectáreas en donde crecen especies de orquídeas naturales, cubierto por una capa gruesa de diferentes variedades de flora oriunda del área. En sus alrededores se puede observar una gran variedad de especies de flora y fauna; dentro de los cuales existen 149 especies de plantas (6 especies endémicas, 2 registros nuevos de orquídeas y especies en peligro crítico de conservación), 127 especies de aves, 10 especies de mamíferos. Resaltando la presencia del “oso andino” y el “mono choro cola amarilla”, especies en peligro de extinción.						
<b>Características resaltantes o de valor diferencial</b>	Se encuentra dentro del Área de Conservación Privada, aprobada mediante Resolución Ministerial N° 140-2011-MINAM.						
<b>Se ha ejecutado algún proyecto de inversión pública en el ámbito del Recurso</b>	No		<b>Describir</b>	No disponible			
<b>Servicio y/o infraestructura pública existente dentro del recurso</b>	Hospedaje		<b>Estado de servicio</b>	Deficiente			
<b>Descripción del servicio y/o infraestructura pública</b>	Cuenta con una casa rústica, que no cumple con los estándares de calidad de servicio		<b>Responsable de su administración</b>	Comunidad Campesina Copallín			
<b>Servicio y/o infraestructura turística pública existente fuera del recurso</b>	No disponible		<b>Estado de servicio</b>	No disponible			
<b>Descripción del servicio y/o infraestructura turística pública</b>	No disponible		<b>Responsable de su administración</b>	No disponible			
<b>Infraestructura turística pública que se requiere desarrollar dentro o en el entorno del recurso, atractivo turístico o locación</b>							
Señales informativas e interpretativas			Centro de interpretación				
Miradores turísticos			Zonas de muestras artesanales, souvenir u otros				
Parador turístico			Instalación para la exposición de flora y fauna				

Zonas de campamento (camping)			Estancia para animales de transporte (acémilas, caballos)		
Estacionamiento de vehículos (Cambio Pitec)			Accesibilidades (mejorar el sendero de acceso)		
Orquideario			Refugios		
Actividades que se desarrollan actualmente			Actividades que se pueden desarrollar		
Actividad	Tipo	Descripción	Actividad	Tipo	Descripción
OTROS	Toma de fotografías	Al ser un lugar natural, se convierte en un espacio apto para realizar estas actividades	Observación de fenómenos de la naturaleza	Naturaleza	Su posición estratégica del área, permite el desarrollo de esta actividad
OTROS	Estudios de investigación	Es la principal actividad que se desarrolla en el lugar			
NATURALEZA	Observación de paisaje	Es un potencial por su posición estratégica geográfica, para la viabilidad de poblaciones diversas de aves.			
NATURALEZA	Observación de aves				
DEPORTES / AVENTURA	Caminata / Trekking	Es obligatorio para acceder al recurso			
Servicios turísticos existentes			Servicios turísticos que se requieren o pueden desarrollar		
Servicio	Descripción		Servicio	Descripción	
<b>Alojamiento (Bagua)</b>	EE.HH con clase y categoría		Alimentación	En los alrededores del recurso	
<b>Alojamiento (Copallín)</b>	EE.HH sin clase ni categoría		Alojamiento	En los alrededores del recurso	
<b>Alimentación (Bagua)</b>	Restaurantes y quioscos de bebida y comida		Otros servicios	Servicio de guiado en inglés	
<b>Alimentación (Copallín)</b>	Restaurantes y quioscos de bebida y comida			Venta de artesanía (Cambio Pitec o Copallín)	
<b>Otros servicios</b>	Servicio de guiado (Copallín)			Alquiler de acémilas	
	Alquiler de carpas y bolsas de dormir (Bagua)			Alquiler de bastones, binoculares, ponchos, etc	
				Equipos de barranquismo	
				Equipos de escalada	
Servicios turísticos especializados existentes			Servicios turísticos especializados que se requieren o pueden desarrollar		

Servicio	Empresa o persona que brinda el servicio	Descripción	Servicio (guía)	Descripción			
			Observación de flora y fauna	Es necesario identificar el lugar y contar con un profesional adecuado			
<b>Alquiler de equipos, acémilas y otros elementos que se pueden dar</b>							
Nombre de bien	Precio S/.	Nombre de bien	Precio S/.	Nombre de bien	Precio S/. Estimado	Nombre de bien	Precio S/. Estimado
Alquiler de bastones	10	Alquiler de equipos de barranquismo	80	Alquiler de binoculares	10		
Alquiler de botas	15	Alquiler de equipos de escalada	80	Alquiler de ponchos impermeables	10		

### FOTOS



### **3.4. Identificar las actividades del turismo de intereses especiales en el Área de Conservación Privada Copallín**

En el Área de Conservación Privada Copallín se muestra la inexistencia de instalaciones turísticas como: miradores turísticos, museos de sitio, centros de interpretación cultural y natural, zonas de descanso, señaléticas de orientación e información turística, boletería y servicio de estacionamiento, esto debido a la falta de gestión, lo que permite que las experiencias turísticas no sean muy satisfactorias. Sin embargo, por sus potencialidades, en el Área de Conservación Privada Copallín se puede desarrollar actividades como: observación de flora y fauna, toma de fotografías, filmaciones, turismo de aventura (trekking) de 8 horas, estudios e investigaciones, entre otros.

Según algunos guías del ACP de Copallín, argumentan que de manera general el distrito presenta un gran potencial turístico, sobre todo en lo relacionado con la naturaleza, donde se podría realizar el ecoturismo de manera responsable, hecho que la población local no lo ha tomado mucha importancia, que contribuiría al desarrollo de la comunidad y los pueblos de influencia. Además, según los visitantes se evidencia la falta de identidad de la población por su cultura, historia, costumbres y festividades, y su falta de aprovechamiento responsable de su paisaje natural, el cual se va perdiendo con el pasar del tiempo. Por lo que, es preciso indicar que falta sensibilización y capacitación local para promover, mejorar y difundir los recursos turísticos de la comunidad y principalmente las potencialidades del ACP Copallín en el que se podría desarrollar una diversidad de actividades, para mejorar la estadía y experiencias de los turistas.

## Figura 8

### Mapa de identificación del área de estudio

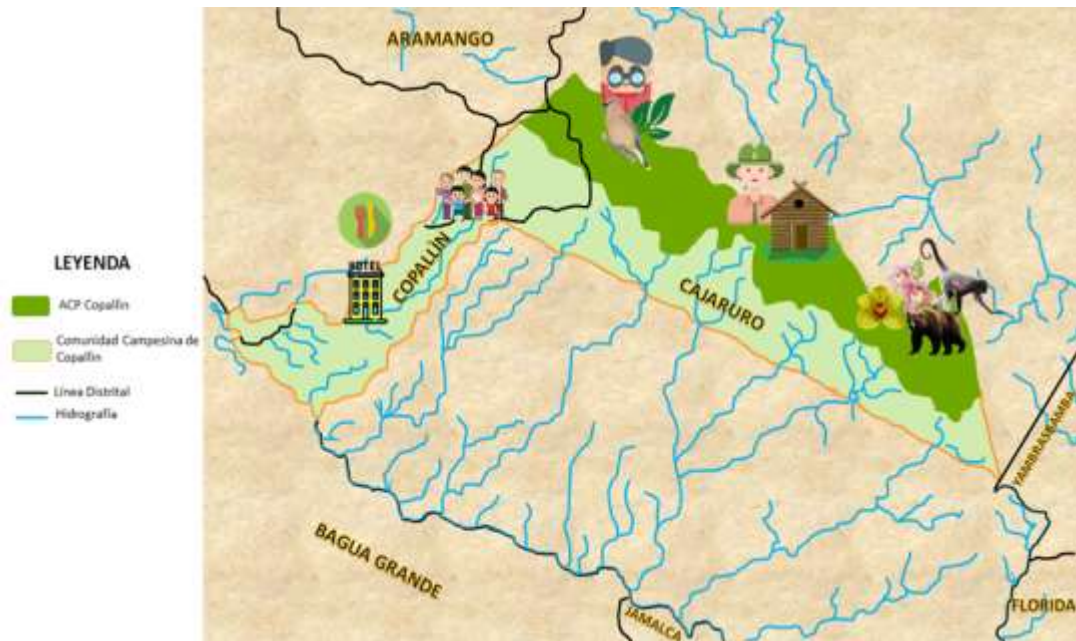

El ecoturismo se perfila como la principal actividad para el desarrollo turístico de la comuna, teniendo como aliado estratégico el Área de Conservación Privada Copallín. En ese contexto este tipo de turismo, refiere a un tipo de turismo sostenible y responsable tanto en lo económico, social y ambiental, si bien, muchos de ellos pueden provocar impactos, estos pueden minimizarse a través de una adecuada planificación. Copallín es un potencial turístico, pero carece de planificación y gestión del destino, por tal caso es necesario la creación de un plan de desarrollo turístico para mejorar la planificación y gestión del ACP de Copallín. Esto se debe realizar mediante una alianza estratégica en el que participen el ente gestor para llegar a un consenso y que este sea sostenible y sustentable en el tiempo.

Actualmente, como principio básico para el desarrollo del turismo en el Área de Conservación Privada de Copallín se pueden realizar las siguientes:

- **Actividades de Naturaleza:**

- **Observación de flora y fauna:** La ACP Copallín se encuentra ubicada estratégicamente en los flancos orientales y de gran riqueza geográfica, por lo que se convierte en un lugar especial para desarrollar esta actividad, ya

que está compuesta por una variedad de especies vegetales como flores, plantas medicinales, orquídeas entre otros, en cuanto a fauna podemos apreciar a los distintos tipos de animales entre ellos el mono choro cola amarilla, osos, entre otros, que se encuentran en peligro de extinción.

- **Observación del paisaje:** Este se trata de realizar una observación exhaustiva del paisaje natural sin modificación alguna, se da en un espacio geográfico sin construcciones. En este punto se observa e interpreta cada parte del paisaje como por ejemplo la vegetación, el clima, suelo, agua y relieve, etc.
- **Observación de aves:** El ACP Copallín alberga aves endémicas, por lo que es un lugar potencial para el desarrollo del *birdwatching*, que refiere a la observación, contemplación y estudios investigativos de algunas aves silvestres, para lo cual es necesario contar con algunos equipos o elementos para el avistamiento de aves como los binoculares, ya que son elementos básicos para practicar la actividad, este te ayudara a ver la imagen con claridad focalizado a corta distancia, contar con un guía especializado para la observación de aves y contar con una cámara fotográfica profesional es importante para hacerlo eficiente.
- **Deportes / Turismo de Aventura:**
  - **Caminata / Trekking:** Este es necesario para acceder al recurso, lo cual es una actividad física que consiste en caminar por escenarios naturales, como lo son montañas, bosques, entre otros. Esta actividad requiere que la persona tenga posición de una buena actividad física y conciencia ambiental para no perturbar ni dañar la naturaleza. Además, es importante contar con una brújula, cuerdas, alimentos, estar con una ropa cómoda y adecuada. Esta actividad trae muchos beneficios como: ayuda a quemar calorías, previene y disminuye los dolores musculares y el colesterol, también ayuda a mejorar la salud psíquica, debido al contacto continuo de la naturaleza y la huida del estrés.
  - **Escalada en roca:** los escenarios con el que cuenta el Área de Conservación Privada Copallín son diversas y uno de esos se encuentra en los afluentes de agua y en lugares estratégicos en donde posee lugares

rocosos, en los que para poder tener una vista panorámica de un determinado espacio es necesario ascender; y esta actividad se convierte en el ideal para disfrutarla. Este consiste en subir o recorrer rocas, utilizando herramientas especializadas o de las manos y pies como punto de apoyo para el desarrollo de esta. Para realizar esta actividad se necesita disciplina la cual requiere preparación física y psicológica, también el aprendizaje de las técnicas de seguridad. Específicamente se podría desarrollar en las cascadas las gemelas, un lugar privilegiado para implementar este deporte.

- **Canopy:** esta actividad es única para disfrutar la experiencia ecológica, el cual consiste en suspenderse y deslizarse por los aires mediante cables, cuerdas que están entrelazados de esquina a esquina entre las ramas de los árboles. Esta actividad te ofrece una experiencia única y es importante que se lleve a cabo en el ACP, porque cuenta con todo lo requerido.
- **Barranquismo:** es una actividad potencial a desarrollarse en el ACP, considerando de que cuenta con ríos, riachuelos por donde discurren aguas tranquilas. Esta actividad consiste en descender barrancos en los cursos del río, a pie y mediante el uso de cuerdas y otros sistemas por localizaciones específicas
- **Otros:**
  - **Toma de fotografías:** sus características naturales del ACP Copallín le hace potencial para tomar fotografías, para lo cual deberá identificar lugares estratégicos y contar con una cámara fotográfica profesional, con el propósito de retratar un sinnúmero de aves, flores, orquídeas y animales que se encuentran en el lugar.
  - **Estudios de investigación:** la investigación científica se ha convertido en una actividad necesaria e importante para entender el comportamiento de determinados objetos de estudio, por lo cual, en el Área de Conservación Privada Copallín se podrían desarrollar estudios de suelos, relieve, clima, flora, fauna, entre otros. Actualmente, se ha convertido en un escenario potencial para la realización de estudio, quienes generalmente visitan son



los estudiantes nacionales y extranjeros que buscan investigaciones exploratorias con el propósito de brindar argumentos a la ciencia.

- **Observación de fenómenos de la naturaleza:** el Área de Conservación Privada Copallín es un área estratégica para desarrollar este tipo de actividades en contacto directo con la naturaleza, por lo que es importante identificar las fechas y lugares estratégicos para observar el comportamiento de la luna, estrellas, atardeceres, etc.
- **Paseo en árboles y tree tops:** Esta actividad busca explorar la naturaleza en la copa de los árboles, por lo que es preciso identificar los lugares estratégicos con el objetivo de pernoctar y recorrer árboles en contacto directo con la naturaleza que combina la aventura con la naturaleza, observación de aves, etc.

**Tabla 26**

*Servicios y Actividades Complementarias*

<b>Servicios y actividades complementarias</b>	<b>Descripción</b>
<b>Museo étnico natural</b>	Donde se muestren las especies de flora y fauna existente en el área. Se considera conveniente la implementación de este museo étnico natural en la plazuela de Cambio Pitec puesto que es el lugar por donde todos los que quieran visitar la ACP van a pasar y será de fácil accesibilidad para que este sea visitado y así de este modo fomentamos que el visitante realice actividades complementarias.
<b>Plaza con murales enfocados en la ACP Copallín</b>	Con lo que se busca mostrar ilustraciones combinadas con arte contemporáneo para que de esta manera llame la atención de los turistas y se motive la visita de estos, y así poder obtener un mayor flujo de arribos al sitio.

**Figura 9**

*Mapa de identificación de actividades turísticas*

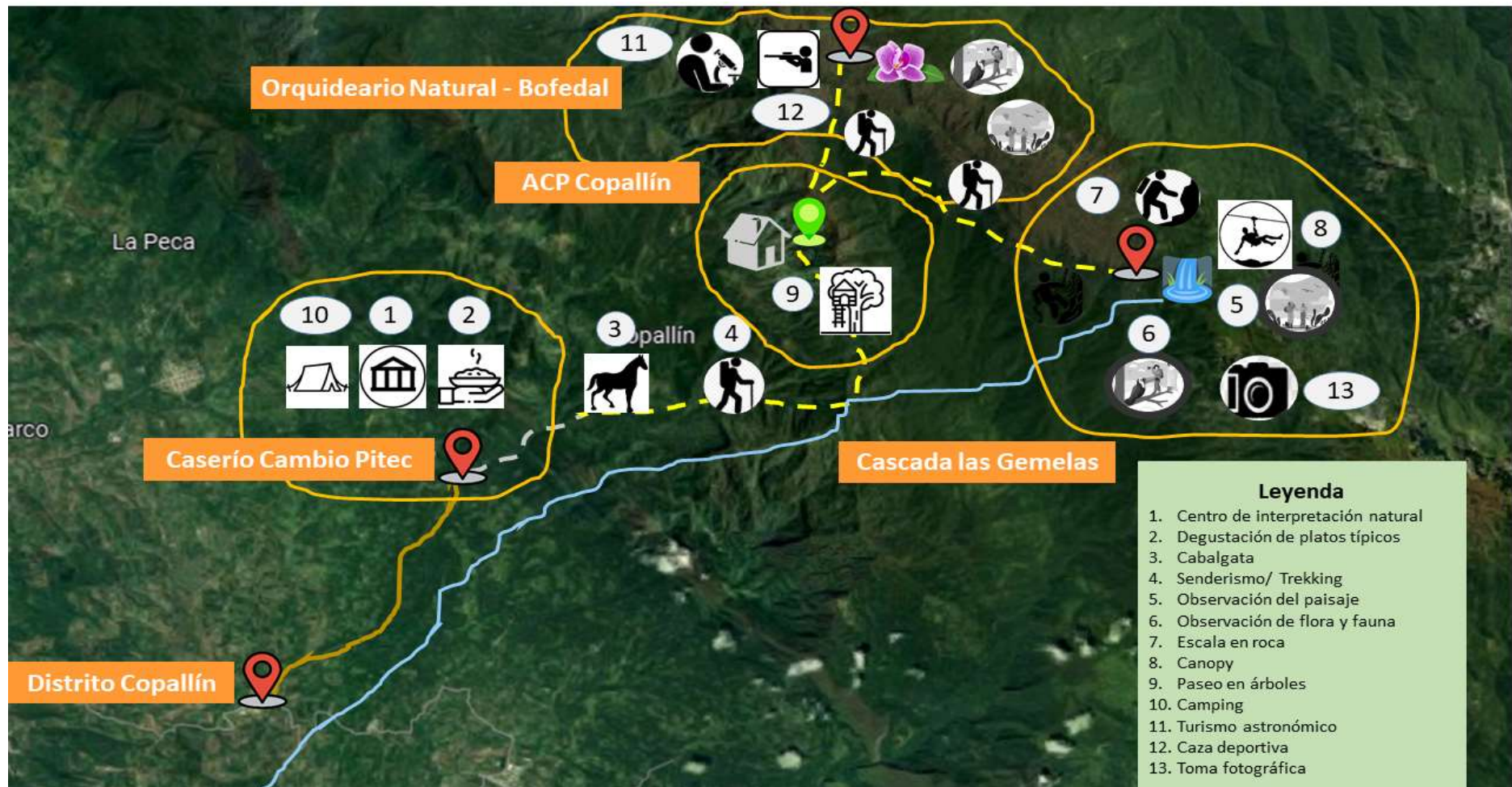

#### IV. DISCUSIÓN

A través del tiempo han ido innovando y aplicando nuevas técnicas para la programación de actividades que causen menos impacto en el desarrollo de la actividad turística. En ese contexto, diversos estudios e investigadores han buscado la forma de estudiar el desarrollo turístico enfocado al turismo de naturaleza, motivo de la presente investigación. Es el caso de los autores:

Armijos y Chicaiza (2016) quienes argumentaron que el área de la hidroeléctrica Zamora cuenta con un gran potencial de recursos turísticos naturales y culturales, hecho que motiva el desarrollo del turismo en la zona, originando la llegada de visitantes de diversas partes del mundo. Si consideramos esta afirmación podemos indicar resultados semejantes con el presente estudio puesto que tanto la población como los turistas coinciden del gran potencial turístico que presenta el Área de Conservación Privada Copallín, siendo todos de categoría recursos naturales, además según la población de influencia se evidenció que existe disposición en participar en el desarrollo de la actividad y que si bien no existe mucho flujo turístico, sin embargo, se evidencia gran interés de la comunidad.

Es preciso resaltar que el turismo de intereses especiales como tal no es muy conocido para la población, pero sus actividades que conllevan el desarrollo de este tipo de turismo están familiarizadas con los visitantes, pobladores y actores del desarrollo de estas actividades. En ese sentido, coinciden con el estudio de (Armijos & Chicaiza, 2016) quienes encontraron que el turismo de intereses especiales es desconocido tanto para los pobladores como para los visitantes, pero que les genera curiosidad poder experimentarlo. Así mismo consideran que al desarrollarse el turismo y la pesca artesanal en la zona es factible desarrollar el turismo de intereses especiales entorno al aprovechamiento de recursos hídricos de la zona.

Fernández *et al.* (2017) investigó acerca de las principales motivaciones del visitante de intereses especiales, concluyendo que el principal motivo que los lleva a visitar la zona es desarrollar actividades entorno al descanso y salud natural, siendo más específicos los visitantes buscan sobre todo salir de la rutina laboral y relajarse y descansar. De este modo, encontramos similitud con los encontrados en el presente estudio resaltando las actividades al aire libre en contacto directo

con la naturaleza que son las actividades preferidas por los turistas que arriban el ACP.

Espinoza *et al.* (2016) mediante su tesis describen que, de cincuenta y cinco actividades identificadas, solo el 27% son potenciales para desarrollarlas en los parques de la región y que las actividades que se identificaron requieren de la utilización de equipamientos especiales y que no se podrían desarrollar por la prohibición del reglamento. Si tenemos en cuenta estos resultados coincidimos con los encontrados por el autor previamente citado, y que las actividades identificadas, principalmente las de turismo de aventura necesitan de elementos especiales para su desarrollo, y además debe ser planificado minimizando los posibles impactos negativos en el área.

Monteza (2018) a través de su investigación concluyó que la población local no se siente y no está preparada para recibir y atender a los visitantes; esto debido a la poca información que tiene acerca del turismo y la poca intervención de las entidades para la sensibilización turística. Estos datos coinciden plenamente con los resultados encontrados en la presente, pues la población indica que los recursos turísticos carecen de implementación adecuada de acciones óptimas para el desarrollo sostenible y que además según los visitantes la población si bien muestra respeto por la conservación ambiental, sin embargo, se evidencia poco compromiso con sus recursos culturales e identidad local que son dos pilares esenciales para el desarrollo de un turismo sostenible. En esa misma línea, encontramos la predisposición de la población por participar en el desarrollo del turismo y que coinciden con los que argumenta (Pomarica, 2019) a través de su investigación, quien indica que mediante la ejecución del plan de desarrollo turístico se fortalecería la actividad turística local, considerando que la mayor parte de la población 62% encuestada indicó que está totalmente de acuerdo con la idea. Hay un vacío pendiente en la comunidad de Copallín para la ejecución de planes y proyectos por parte de las organizaciones pública, lo que muestra la poca gestión o deficiencia para la misma por parte de sus autoridades. Esto coincide con lo que indica (Reyes, 2017), que concluyó que es importante que se gestione de manera adecuada los espacios por parte de los municipios.

## V. CONCLUSIONES

- La población está dispuesta a participar del desarrollo de las actividades turísticas considerando que estas permiten el desarrollo de la comunidad identificando el gran potencial del ACP Copallín. También indicaron que no se evidencia la participación activa de las autoridades locales y finalmente argumentaron que carecen de condiciones y/o facilidades necesarias en las rutas de acceso al ACP Copallín, de medios de comunicación eficiente y servicios básicos adecuados para el recibimiento de visitantes como también la falta de inversión privada.
- Los turistas que llegan generalmente al ACP de Copallín son nacionales, de género masculino, se encuentran en una edad de 18 a 25 años, el grado de instrucción generalmente son estudiantes universitarios, consideran el ACP Copallín como recurso llamativo para el desarrollo de las actividades turísticas.
- Dentro del área de estudio se lograron inventariar 3 recursos turísticos, siendo todos de la categoría de Sitios Naturales (Área de Conservación Privada Copallín, Cascada las Gemelas y Orquideario Natural el Bofedal).
- Las actividades potenciales para desarrollarse en el Área de Conservación Privada de Copallín son: observación de flora y fauna, observación del paisaje, observación de aves, caminata / trekking, escalada en roca, canopy, barranquismo, toma de fotografías, estudios de investigación, observación de fenómenos de la naturaleza, paseo en árboles y tree tops.

## **VI. RECOMENDACIONES**

- Se recomienda a la asociación y a las autoridades principales de Copallín, gestionar la realización de talleres y cursos de capacitación, con el propósito de fortalecer el compromiso e involucramiento de la población para el desarrollo activo del turismo.
  
- Se recomienda a la municipalidad de Copallín elaborar el perfil del turista que visita en Área de Conservación Privada, con el objetivo de tener una mejor idea para el planteamiento y ejecución de planes y proyectos enfocados al mejoramiento y acondicionamiento de elementos necesarios para el desarrollo eficiente del turismo.
  
- Se sugiere a otros investigadores identificar otros recursos turísticos en el Área de Conservación Privada Copallín con el objetivo de inventariarlos y diversificar la oferta turística del área.
  
- Se sugiere a la asociación comunal y a la municipalidad distrital de Copallín, formular un plan de desarrollo turístico orientado al turismo de intereses especiales, con el propósito de poner en valor los recursos y con ello incrementar la demanda turística.

## VII. REFERENCIAS BIBLIOGRÁFICAS

- Armijos Pintado, S. I., & Chicaiza Huiracocha, E. A. (2016). *Propuesta para la oferta de turismo de intereses especiales, para la Zona de Emplazamiento del Proyecto Hidroeléctrico Río Zamora – Santiago, cantones Limón Indanza, Méndez y Tiwintza*. Universidad de Cuenca , Facultad de Ciencias de la Hospitalidad. Ecuador: Universidad de Cuenca. Retrieved 5 de Enero de 2020, from <http://dspace.ucuenca.edu.ec/bitstream/123456789/23227/1/tesis.pdf>
- Cajas Bravo, T. V., Estela Morales, L. Y., Chanta García, O., Calderón Cahue, J. J., & Pasquel Cajas, A. F. (2021). Aviturismo, alternativa para el desarrollo ecoturístico en el Parque nacional Tingo María, Perú. (SciELO, Ed.) *Revista Universidad y Sociedad*, 13(2), 482-488. [http://scielo.sld.cu/scielo.php?pid=S2218-36202021000200482&script=sci\\_arttext&tlng=en](http://scielo.sld.cu/scielo.php?pid=S2218-36202021000200482&script=sci_arttext&tlng=en)
- Concytec. (2017). *Reglamento de calificación, clasificación y registro de los investigadores del sistema nacional de ciencia, tecnología e innovación tecnológica - reglamento RENACYT*. (RENACYT, Ed.) Lima, Perú: Oficina de Tecnologías de Información. [https://portal.concytec.gob.pe/images/renacyt/reglamento\\_renacyt\\_version\\_final.pdf](https://portal.concytec.gob.pe/images/renacyt/reglamento_renacyt_version_final.pdf)
- Espinoza, S., LLacaman, M., & Sandoval, B. (2016). Turismo de intereses especiales y Parques Nacionales. (D. d. Territoriales, Ed.) *Estudios y Perspectivas en Turismo*, 23, 115-130. <http://repositorio.uchile.cl/bitstream/handle/2250/120394/turismo-de-intereses-especiales-y-parques-nacionales.pdf?sequence=1&isAllowed=y>
- Esteban Nieto, N. T. (2018). *Tipos de Investigación*. (Concytec, Ed.) Lima, Perú: Universidad Santo Domingo de Guzmán. [https://alicia.concytec.gob.pe/vufind/Record/UNIS\\_5b55a9811d9ab27b8e45c193546b0187/Details](https://alicia.concytec.gob.pe/vufind/Record/UNIS_5b55a9811d9ab27b8e45c193546b0187/Details)
- Fernández Robin, C., Cea Valencia, J., Santander Astorga, P., & Melo Orrego, R. (12 de Diciembre de 2017). Turismo de intereses especiales: investigación de mercado sobre las motivaciones desde la perspectiva del cliente.

*Revista Internacional Administración & Finanzas*, 8(1), 51-68.  
[https://papers.ssrn.com/sol3/papers.cfm?abstract\\_id=2499799](https://papers.ssrn.com/sol3/papers.cfm?abstract_id=2499799)

Hernández Sampieri, R., Fernández Collado, C., & Baptista Lucio, M. d. (2014). *Metodología de la investigación* (6 ed.). México, México: McGRAW-HILL / INTERAMERICANA EDITORES, S.A. DE C.V.  
<https://www.uca.ac.cr/wp-content/uploads/2017/10/Investigacion.pdf>

Herrera Camacho, M. J. (2020). *Análisis de las políticas públicas de turismo en Ecuador: periodo 2009-2013*. Universidad Andina Simón Bolívar, Área de Estudios Sociales y Globales. Quito: Maestría en Relaciones Internacionales. <https://repositorio.uasb.edu.ec/handle/10644/7769>

Hoyos Ramos, K. (2019). *Diseño del primer corredor ecoturístico de la región Amazonas, que promueva el ecoturismo en áreas de conservación y la dinamización de la economía local*. Universidad Para la Cooperación Internacional, Maestría en Gestión del Turismo Sostenible. Costa Rica: Escuela de Posgrado.  
<https://www.ucipfg.com/biblioteca/files/original/ce9d2c451de57b2f86a7241b391aafae.pdf>

Mendoza Montesdeoca, I., Rivera Mateos, M., & Doumet Chilán, N. Y. (2022). Políticas públicas ambientales y desarrollo turístico sostenible en las áreas protegidas de Ecuador. (E. S. Manabí, Ed.) *Revista De Estudios Andaluces*, 43, 106-124.  
<https://doi.org/https://doi.org/10.12795/rea.2022.i43.06>

Ministerio de Comercio Exterior y Turismo – MINCETUR. (2018). *Manual para la elaboración y actualización del inventario de recursos turísticos* (1 ed.). (D. G. Turística, Ed.) Lima, Perú: Impresiones & Publicidad Viserza S.A.C.  
[https://cdn.www.gob.pe/uploads/document/file/401761/Manual\\_para\\_la\\_Elaboaracion\\_y\\_actualizacion\\_del\\_inventario\\_de\\_recursos\\_turisticos.pdf](https://cdn.www.gob.pe/uploads/document/file/401761/Manual_para_la_Elaboaracion_y_actualizacion_del_inventario_de_recursos_turisticos.pdf)

Monteza Rios, A. N. (2018). *Propuesta de plan de desarrollo turístico orientado a incentivar el turismo en el distrito de Jesús – prov. Cajamarca 2018*. Universidad César Vallejo, Escuela de Posgrado. Chiclayo: Facultad de



<https://repositorio.ucv.edu.pe/handle/20.500.12692/30809>

Pomarica Rodríguez, C. N. (2019). *Propuesta de un plan de desarrollo turístico local para el municipio de la provincia Constitucional del Callao en el año 2019*. Universidad San Martín de Porres, Facultad de Ciencias de la Comunicación, Turismo y Psicología. Lima: Escuela Profesional de Turismo y Hotelería.  
<https://repositorio.usmp.edu.pe/handle/20.500.12727/4997>

Reyes Gil, F. L. (2017). *Actividades turísticas para la realización del turismo de intereses especiales en las cascadas de Cochechorral en la provincia de Cajabamba – Cajamarca – 2016*. Universidad Privada del Norte, Facultad de Negocios. Trujillo: Escuela Profesional de Administración y Servicios Tutistivos.  
<https://repositorio.upn.edu.pe/bitstream/handle/11537/13641/Reyes%20Gil%20FLor%20Lily.pdf?sequence=4&isAllowed=y>

Rodríguez Jiménez, A., & Pérez Jacinto, A. O. (1 de Julio de 2017). Revista Escuela de Administración de Negocios . (U. EAN, Ed.) *Red de Revistas Científicas de América Latina, el Caribe, España y Portuga*(82), 2-26.  
<https://www.redalyc.org/pdf/206/20652069006.pdf>

Salazar Perla, J. M. (2023). *Estudio de percepción de la importancia de la valoración ambiental y turística de las Fincas Salineras en San Lorenzo, Valle*. Universidad Tecnológica Centroamericana UNITEC , Escuela de Posgrado. Honduras: Maestría en Administración de Proyectos.  
<https://repositorio.unitec.edu/xmlui/handle/123456789/8428>

Tamayo Ly, C., & Silva Siesquén, I. (2016). Técnicas e instrumentos de recolección de datos. *Material expositivo*. Universidad Nacional de Educación Enrique Guzmán y Valle, Chimbote, Ancash, Perú.  
<https://www.postgradoune.edu.pe/pdf/documentos-academicos/ciencias-de-la-educacion/22.pdf>

Zamora Hernández, R. (2022). *Impacto ambiental del flujo turístico del área de conservación privada de la Comunidad Campesina Copallin, provincia de*

*Utcubamba región Amazonas (2016– 2019)*. Universidad Nacional Agraria de la Selva, Facultad de Recursos Naturales Renovables. Tingo María: Escuela Profesional de Ingeniería Ambiental.  
<http://repositorio.unas.edu.pe/handle/UNAS/2309>

## ANEXOS

### Anexo 1

#### *Operacionalización de Variables*

Variables	Definición teórica	Definición operativa	Dimensión	Indicadores	Instrumento
Desarrollo turístico	Instrumento guía que sirve para reunir, sistematizar y procesar información de las comunidades involucradas en la actividad turística local; a fin de plantear y desarrollar estrategias de gestión turística. Considera oferta, demanda, competencias, tendencias de mercado y características del territorio. Permite también la evaluación del potencial turístico territorial en el corto, mediano y largo plazo. (Mincetur, 2017).	Herramienta operativa que sirve como guía de planificación de espacios turísticos de manera eficaz y eficiente, teniendo en cuenta el potencial turístico de un área de estudio determinado.	Actividades turísticas	# de actividades turísticas según tipo	Cuestionario
			Oferta turística	# de recursos turísticos potenciales	
			Frecuencia de visita	% de frecuencia de visita por turismo el área de conservación privada y/o la localidad	
			Gestión turística	% planes o proyectos en beneficio de la actividad turística local	
				Participación activa de las autoridades locales en la actividad turística	
			Infraestructura	Condiciones y/o facilidades para llegar y visitar a los recursos turísticos existentes	
Inversión privada	Existe inversión privada eficiente para el desarrollo de la actividad turística				
	Es una forma de hacer turismo sustentado en la identidad	Actividades turísticas que tienen como	Actividades turísticas	# de actividades de turismo de intereses especiales en el área de conservación privada	

Turismo de intereses especiales	cultural y ambiental de las regiones, valorando la calidad escénica-ambiental en relación directa con lo que representa su historia social, contribuyendo para que las comunidades logren el tan ansiado desarrollo económico y social; a los días de hoy se ha transformado en uno de los principales promotores de la conservación del medio ambiente y de la identidad cultural de las comunidades (Gillmore, 2018)	principal objetivo la responsabilidad ambiental, realizando actividades recreativas en contacto la naturaleza y las expresiones culturales, demostrando en todo momento compromiso, respeto, por la conservación de los recursos naturales y culturales. Así mismo se caracteriza por un turismo segmentado lo contrario de turismo de masas.	Recursos turísticos	# de recursos turísticos inventariados en el ACP	
			Identidad cultural	La población anfitriona muestra interés por conservar su cultura y tradición	
				# tradiciones o costumbres locales que se siguen cultivando en la actualidad	
			Conservación ambiental	Interés de la población por la conservación ambiental	
				Beneficio de la conservación ambiental	
Visitantes	Visitantes comprometidos por minimizar los impactos ambientales negativos en el área de conservación privada				

## Anexo 2

### Formato de encuesta

#### **CUESTIONARIO DE DESARROLLO TURÍSTICO**

**INSTRUCCIÓN:** Estimado poblador, la presente encuesta es confidencial y anónima, tiene como objetivo evaluar el desarrollo turístico orientado al turismo de intereses especiales en el área de Conservación Privada Copallín, distrito de Copallín, provincia Bagua, Región Amazonas, 2020. La información que se obtenga será utilizada con fines de investigación.

Agradecemos por anticipado su colaboración y honestidad por responder cada una de las interrogantes.

Para contestar las preguntas lea cuidadosamente el enunciado y escoja solo una respuesta marcando con una X sobre la opción con la cual este de acuerdo, según la siguiente escala:

Totalmente de acuerdo	De acuerdo	Indecisa afirmación	En desacuerdo	Totalmente en desacuerdo
5	4	3	2	1

Edad:.....

Género:.....

Grado de instrucción:.....

N°	ACTIVIDADES TURÍSTICAS	5	4	3	2	1
1	Podría participar del desarrollo de actividades turísticas en el área de Conservación Privada Copallín					
2	Las actividades turísticas permiten el desarrollo de la comunidad					
3	Considera importante para la comunidad el desarrollo de actividades turísticas en el área de Conservación Privada Copallín					
N°	OFERTA TURÍSTICA	5	4	3	2	1
4	Considera como un lugar potencial el área de Conservación Privada Copallín para el desarrollo turístico					

5	Existen recursos turísticos potenciales para el desarrollo de la actividad turística en el área de Conservación Privada Copallín					
6	Los recursos turísticos potenciales en el área de Conservación Privada Copallín están acondicionados para recibir turistas					
<b>N°</b>	<b>FRECUENCIA DE VISITA</b>	<b>5</b>	<b>4</b>	<b>3</b>	<b>2</b>	<b>1</b>
7	Es frecuente la visita por turismo al área de conservación privada y/o la localidad					
8	Cree que es suficiente la frecuencia de visita de turistas para el desarrollo sostenible del turismo en la comunidad					
9	Las visitas por turismo son importantes para el desarrollo de la comunidad					
<b>N°</b>	<b>GESTIÓN TURÍSTICA</b>	<b>5</b>	<b>4</b>	<b>3</b>	<b>2</b>	<b>1</b>
10	Existen planes o proyectos en beneficio de la actividad turística local					
11	Se evidencia la participación activa de las autoridades locales en la actividad turística					
12	La gestión turística de las autoridades locales ha permitido incrementar la demanda de visitantes					
<b>N°</b>	<b>INFRAESTRUCTURA</b>	<b>5</b>	<b>4</b>	<b>3</b>	<b>2</b>	<b>1</b>
13	Existe las condiciones y/o facilidades necesarias en rutas de acceso para llegar y visitar a los recursos turísticos existentes en el ACP y en la comunidad					
14	Existen los medios de comunicación (teléfono, internet, etc) necesarios para desarrollar la actividad turística en la localidad					
15	Existe equipamiento urbano de necesidades básicas adecuadas para desarrollar la actividad turística en la localidad					
<b>N°</b>	<b>INVERSIÓN PRIVADA</b>	<b>5</b>	<b>4</b>	<b>3</b>	<b>2</b>	<b>1</b>
16	Se ha evidenciado en los últimos años el incremento de la inversión privada local en el desarrollo de la actividad turística					
17	Existe inversión privada externa eficiente para el desarrollo de la actividad turística en la comunidad					
18	Considera que la inversión privada mejora el desarrollo de la actividad turística					

## **TURISMO DE INTERESES ESPECIALES**

**INSTRUCCIÓN:** Estimado visitante, la presente encuesta es confidencial y anónima, tiene como objetivo evaluar el desarrollo turístico orientado al turismo de intereses especiales en el área de Conservación Privada Copallín, distrito de Copallín, provincia Bagua, Región Amazonas, 2020. La información que se obtenga será utilizada con fines de investigación.

Agradecemos por anticipado su colaboración y honestidad por responder cada una de las interrogantes.

Para contestar las preguntas lea cuidadosamente el enunciado y escoja solo una respuesta marcando con una X sobre la opción con la cual este de acuerdo, según la siguiente escala:

Totalmente de acuerdo	De acuerdo	Indecisa afirmación	En desacuerdo	Totalmente en desacuerdo
5	4	3	2	1

Edad:.....

Género:.....

Grado de instrucción:.....

N°	ACTIVIDADES TURÍSTICAS	5	4	3	2	1
1	Servicios turísticos de alojamiento (camping, casas rurales, albergues, etc) para el desarrollo de turismo de intereses especiales en el área de conservación privada Copallín					
2	Existe actividades turísticas de intermediación (agentes de viaje, información turística, etc) para el desarrollo de turismo de intereses especiales en el área de conservación privada Copallín					
3	Existe actividades turísticas al aire libre (caminata, campamento, observación de flora y fauna, etc) para el desarrollo de turismo de intereses especiales en el área de conservación privada Copallín					
N°	RECURSOS TURÍSTICOS	5	4	3	2	1
4	Existe recursos turísticos potenciales para el desarrollo del turismo de intereses especiales en el área de conservación privada Copallín					

5	Ha visitado recursos turísticos llamativos que permitan el desarrollo del turismo de intereses especiales en el área de conservación privada Copallín					
6	Le han presentado o informado acerca del inventario turístico área de conservación privada Copallín					
<b>N°</b>	<b>IDENTIDAD CULTURAL</b>	<b>5</b>	<b>4</b>	<b>3</b>	<b>2</b>	<b>1</b>
7	La población anfitriona muestra interés por conservar su cultura y tradición					
8	Se ha evidenciado las tradiciones o costumbres locales que se siguen cultivando en la actualidad					
9	Considera importante la identidad cultural para el desarrollo del turismo en la comunidad					
10	Es llamativo la identidad cultural de la comunidad como potencial para el desarrollo turístico					
<b>N°</b>	<b>CONSERVACIÓN AMBIENTAL</b>	<b>5</b>	<b>4</b>	<b>3</b>	<b>2</b>	<b>1</b>
11	Ha visto el interés de la población por la conservación ambiental					
12	Considera eficiente la conservación ambiental en el área de conservación privada Copallín					
13	Ha evidenciado proyectos en beneficio de la conservación ambiental en la comunidad de Copallín					
14	El turismo promueve la conservación ambiental en la comunidad y en el área de conservación privada Copallín					
<b>N°</b>	<b>VISITANTES</b>	<b>5</b>	<b>4</b>	<b>3</b>	<b>2</b>	<b>1</b>
15	Ha evidenciado que los visitantes se muestran comprometidos por minimizar los impactos ambientales negativos en el área de conservación privada					
16	Ha recibido las indicaciones o recomendaciones de algunos visitantes frente a la conservación ambiental en el área de conservación privada Copallín					
17	El guía o los que han prestado servicios complementarios para el desarrollo del turismo en área de conservación privada Copallín le han recomendado o indicado para evitar en lo posible impactos negativos al ambiente					
18	Usted está comprometido con la conservación ambiental y cree que es la base fundamental para el desarrollo del turismo de intereses especiales en el área de conservación privada Copallín					

**Gracias por su colaboración**



### Anexo 3

#### Fotos de trabajo de campo

#### Encuesta a visitantes



## Encuesta a pobladores





## Viaje de campo hacia el recurso turístico

