

# UNIVERSIDAD NACIONAL TORIBIO RODRÍGUEZ DE MENDOZA DE AMAZONAS

CARRERA PROFESIONAL DE TURISMO Y ADMINISTRACIÓN



INFORME DEL EXAMEN DE SUFICIENCIA PROFESIONAL

“EVALUACIÓN DE LOS RECURSOS  
TURÍSTICOS DE LA PROVINCIA DE  
RODRÍGUEZ DE MENDOZA - AMAZONAS”

Para obtener el Título Profesional de:

LICENCIADA EN TURISMO Y ADMINISTRACIÓN

AUTOR : BACH. PORTOCARRERO RAMOS, Rosa Marily

CHACHAPOYAS - AMAZONAS - PERÚ



[09 JUL 2012]

**UNIVERSIDAD NACIONAL  
TORIBIO RODRIGUEZ DE MENDOZA  
DE AMAZONAS**

**CARRERA PROFESIONAL DE TURISMO Y ADMINISTRACIÓN**



**INFORME DEL EXÁMEN DE SUFICIENCIA PROFESIONAL**

**EVALUACIÓN DE LOS RECURSOS  
TURÍSTICOS DE LA PROVINCIA DE  
RODRÍGUEZ DE MENDOZA - AMAZONAS**

**Para Obtener El Título Profesional De**

**LICENCIADA EN TURISMO Y ADMINISTRACIÓN**

**AUTOR:**

**BACH. PORTOCARRERO RAMOS, Rosa Marily**

**CHACHAPOYAS-AMAZONAS-PERÚ**

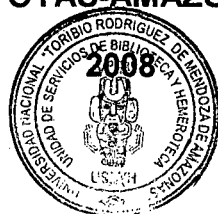

10 9 JUL 2012

## **DEDICATORIA**

**Con mucho amor y cariño a mi familia:**

**PADRES Y HERMANAS**

**Por su apoyo económico y moral, durante mi formación personal y profesional quienes me educaron con amor en la escuela de la vida.**

**A todas aquellas personas que albergan en ellas la firme convicción que Amazonas cifrará su desarrollo en la planificación estrategias de nuestras potencialidades culturales, naturales e históricas cimentando sus pilares en el mundo del TURISMO.**

## **AUTORIDADES UNIVERSITARIAS**

La universidad Nacional Toribio Rodríguez de Mendoza de Amazonas fue creada el 18 de setiembre del 2000, con ley de creación N° 27347, iniciando sus actividades el 25 de mayo del 2001 con resolución de funcionamiento N°114-2001- CONAFU.

Actualmente la comisión organizadora está conformada por.

**Dr. Manuel Alejandro Borja Alcalde**  
**Presidente de la comisión organizadora UNAT-A**

**Dr. Víctor Hugo Chanduví Cornejo**  
**Vicepresidente Académico de la comisión organizadora UNAT-A**

**Dr. Federico Raúl Sánchez Merino**  
**Vicepresidente Administrativo de la comisión organizadora UNAT-A**

**Abog. Barton Gervasi Sajami Luna**  
**Responsable de la Carrera Profesional de Turismo y Administración**

**JURADO EVALUADOR**



---

**ABG. BARTON GERVASI SAJAMI LUNA  
PRESIDENTE**



---

**LIC. AGUSTIN TAMAYO BELTRAN  
SECRETARIO**



---

**LIC. RICARDO RAFAEL ALVA CRUZ  
VOCAL**



## TABLA DE CONTENIDOS

<b>TEMAS</b>	<b>PAG.</b>
<b>DEDICATORIA</b>	<b>3</b>
<b>AUTORIDADES UNIVERSITARIAS</b>	<b>4</b>
<b>JURADO EVALUADOR</b>	<b>5</b>
<b>TABLA DE CONTENIDOS</b>	<b>6</b>
<b>RESUMEN</b>	<b>8</b>
<b>INTRODUCCION</b>	<b>9</b>
<b>CAPITULO I</b>	
<b>GENERALIDADES</b>	<b>10</b>
<b>DISTRITO DE SAN NICOLAS</b>	<b>16</b>
<b>DISTRITO DE MARISCAL BENAVIDES</b>	<b>21</b>
<b>DISTRITO DE COCHAMAL</b>	<b>29</b>
<b>DISTRITO DE LIMABAMBA</b>	<b>33</b>
<b>DISTRITO DE LONGAR</b>	<b>36</b>
<b>DISTRITO DE MILPUC</b>	<b>38</b>
<b>DISTRITO DE OMIA</b>	<b>40</b>
<b>DISTRITO DE SANTA ROSA</b>	<b>44</b>
<b>CAPITULO II</b>	
<b>MATERIALES Y METODOS</b>	<b>46</b>
<b>CATEGORIZACION</b>	<b>56</b>

<b>JERARQUIZACION</b>	<b>57</b>
<b>CAPITULO III</b>	
<b>RESULTADOS</b>	<b>59</b>
<b>INVERTARIO TURISTICO DE LA PROVINCIA DE RODRIGUEZ DE MENDOZA.</b>	<b>60</b>
<b>ANALISIS DE RECURSOS DE LA PROVINCIA DE RODRIGUEZ DE MENDOZA.</b>	<b>64</b>
<b>JERARQUIZACION DE RECURSOS DE LA PROVINCIA DE RODRIGUEZ DE MENDOZA.</b>	<b>67</b>
<b>CAPITULO IV</b>	
<b>DISCUSIÓN (EJECUCION DE ANALISIS FODA)</b>	<b>94</b>
<b>CONCLUSIONES</b>	<b>98</b>
<b>RECOMENDACIONES</b>	<b>99</b>
<b>REFERENCIAS BIBLIOGRAFICAS</b>	<b>101</b>
<b>ANEXOS</b>	<b>102</b>

## RESUMEN

El presente trabajo tiene por objeto la evaluación de los recursos turísticos de la provincia de Rodríguez de Mendoza en el departamento de Amazonas, en el cual se realizó la recopilación de datos afines a la temática que fueron elementos sustanciales para ésta investigación; sucesivamente se diseño y aplicó fichas de categorización en las que se tomaron en cuenta: a). Sitios naturales, b). Manifestaciones culturales, c). Folklore, d). Acontecimientos programados con el que se pudo ordenar sistemáticamente la información de los recursos con las que cuenta ésta provincia.

Posteriormente se realizó el proceso de Jerarquización en el que se abarcó cinco dimensiones. a). **Calidad**, del cual se desprenden el determinar el **estado de calidad y situación de servicio**. b). **Accesibilidad**, en el que se estudió el **nivel de dificultad del camino de acceso y señalización**. c). **Tipo de demanda turística**, teniendo en cuenta la **demanda real y demanda potencial**. d). **Infraestructura**, referido a la **adaptación turística, planta y equipamiento turístico y el servicio de apoyo** y por último la **peculiaridad** con que cuenta cada recurso

Por último se hizo un análisis para determinar las fortalezas, oportunidades, debilidades y amenazas presentes.

Con este trabajo de investigación se pretende contribuir al estudio de los recursos de la provincia de Rodríguez de Mendoza y por ende diagnosticar su estado actual frente al mercado turística y de esta manera, diseñar en un futuro estrategias de planes de desarrollo y su puesta en uso sostenible.



## INTRODUCCION

**Recurso Turístico** Son los recursos naturales, culturales, folclore, Realizaciones técnicas, científicas o artísticas contemporáneas y acontecimientos Programados que poseen una determinada zona o área, con un potencial que Podría captar el interés de los visitantes.

Al constituir el recurso turístico, la materia prima del turismo, elemento fundamental de la Oferta, su importancia es estratégica tanto en la configuración de la actividad turística, como en la determinación de la aptitud turística de un territorio. De ahí que la identificación y evaluación de los atractivos turísticos es una tarea cardinal en la fase de diagnóstico de cualquier planificación turística.

La identificación de los recursos turísticos se lleva a cabo normalmente mediante la confección de un listado de los recursos con potencialidad y posibilidad de explotación turística, por ello se procede a la elaboración de un Inventario y Catálogo de recursos turísticos, es decir, una relación de los recursos turísticos de un área territorial determinada, donde los mismos se enumeran, clasifican y describen mediante una metodología, siendo en este caso el área territorial el departamento de Amazona específicamente la provincia de Rodríguez de Mendoza la cual cuenta con una gran diversidad de recursos turísticos ya conocidos y muchos por conocer que por desinterés o desconocimiento de su existencia no se han logrado aprovechar para desarrollar actividades turísticas que beneficien a la provincia así como a los pobladores poseedores de estas de riquezas.

## **CAPITULO I**

### **I.- GENERALIDADES DE LA PROVINCIA DE RODRIGUEZ DE MENDOZA**

#### **A.- INFORMACIÓN HISTÓRICA**

La Provincia de Rodríguez de Mendoza se encuentra Ubicado en la parte Sur-Este de la región Amazonas, tiene como capital a la ciudad del mismo nombre, la que cuenta con una extensión de 2,359.39 Km2.

En la actualidad no se cuenta con estudios realizados a fin de saber con exactitud el origen de los primeros pobladores del valle del Huayabamba, la información que damos a conocer a ustedes se basa en recopilaciones antiguas de ciertos personajes del lugar que de alguna manera mediante versiones orales y leyendas quieren dar a conocer la información que han recibido de sus padres y abuelos.

#### **El Valle de Guayabamba:**

En sus orígenes estuvo poblado por tres tribus salvajes y belicosas: la de los SHEDUAS, ALONES y la de los CHOLTOS, quienes vivían en cuevas y chozas con techo de hojas de palma, descendientes de la cultura pre inca de los Chachapoya que habitan este valle estos se dedicaron a la caza, la pesca, la recolección de frutos, por la abundancia de animales salvajes, peces y variedad de frutos silvestres.

Se cree que esta tribus provenían del oriente de la selva, que llegaron siguiendo las márgenes del río Huambo por las condiciones favorables que ofrecieron estas zonas para la subsistencia, poblando paulatinamente las zonas de Guambo, Laurel, Posic, Huamampata, Totorá y Cochamal, confirmando esta hipótesis los restos arqueológicos y humanos encontrados en estos lugares.

### **Época Preincaica:**

Según el sabio Antonio Raymondi, un nativo llamado Chuquitacta Huamán, cacique guerrero famoso proveniente de la tribu de los Chachapoya, llegó hasta el lugar llamado Cochamala (Actual distrito de Cochamal) radicándose en este lugar con su familia y su tribu, poblando posteriormente los lugares de Huamampata, Laurel y Posic, siendo estos los primeros lugares poblados de la actual Provincia Rodríguez de Mendoza.

### **Época Incaica:**

Durante el gobierno de Tupac Yupanqui y posteriormente de Huayna Cápac, estas tribus fueron sometidas al dominio del Imperio Incaico después de conquistar a las tribus o curacazgos Chachapoya.

Asimismo se sostiene que los pobladores de Laurel, Posic y Guambo, tenían relación con la Región andina mediante un camino que parte de Cajamarquilla (Provincia de Bolívar-La Libertad) y que pasaba por Chachapoyas, Huamampata, Laurel hasta llegar a Posic Soritor, donde existía un lavadero de oro y un yacimiento de sal que eran explotados por los indígenas.

### **Época Colonial:**

El valle de Huayabamba fue descubierto por el Fraile Alejandro Salazar, misionero de la orden de los franciscanos; que al evangelizar, pacificó a las tribus pobladoras, fundando en 1665 los pueblos de Cochamal, San Miguel de Soquia (hoy Huambo), Santa Rosa, Laurel y Posic; estos últimos destruidos, saqueados e incendiados por las tribus que habitaban los márgenes del río Guambo que salieron y atacaron estas poblaciones.

Es aquí donde se inicia la etapa de la colonización de estas zonas selváticas, con la búsqueda del famoso "El Dorado", versión incaica de un gran cerro de oro, que existía en la ceja de selva en el oriente peruano.

Cuando Alonso de Alvarado, después de fundar la ciudad de San Juan de la Frontera de los Chachapoya (5 de septiembre de 1538) yendo hacia el oriente peruano en busca de El Dorado llegó hasta Cochamal, fue muy bien recibido por los indígenas, obsequiándoles las damas de Cochamal, sus joyas, objetos de adorno de oro y plata, con el posterior

retorno el capitán español a la ciudad de Lima para informar al Gobernador de su descubrimiento y sus conquistas.

Al retornar Alonso de Alvarado en su segundo viaje a continuar con sus búsquedas y conquistas, no fue bien recibido en Cochamal por los indígenas, quienes al mando de Guayamil, su jefe, le opusieron resistencia en una batalla, que acabó con la derrota del jefe indígena y su condena a muerte.

Luego los españoles avanzaron hacia las localidades de Huambo, Santa Rosa, Laurel y Posic, siendo Santa Rosa el centro de operaciones para otras conquistas. Los españoles después de haber combatido a los indígenas, ganadores se quedaron a vivir en estos lugares, prueba de ello se podría decir, es la razón por la existencia de personas de raza blanca en esta provincia.

### **Época Republicana:**

Estos pueblos fueron visitados por Monseñor Santo Toribio de Mogrovejo, en su viaje de retorno de la ciudad de Moyobamba. De igual manera estos pueblos fueron visitados por Antonio Raymondi quien al ver la fertilidad de sus suelos y la variedad de sus productos, los bautizó con el nombre de "EGIPTO PERUANO".

Posteriormente en el Gobierno de Sánchez Cerro por Ley N° 7326 del 31 de Octubre de 1932 se creó la provincia de Rodríguez de Mendoza, ascendiendo a la categoría de distritos los pueblos de Cochamal, San Miguel de Soquia (ahora Huambo) Aiña que se denominaría Longar, Santa Rosa, Totorá, Limabamba, Milpuc, Chirimoto, Omia, Vista Alegre y San Nicolás, posteriormente se crea el distrito de Mariscal Benavides.

## **B.- DATOS GEOGRAFICOS**

### **Ubicación Geográfica:**

La Provincia de R. de Mendoza se encuentra Ubicado en la parte Sur Este de la región Amazonas, tiene como capital a la ciudad de Rodríguez de Mendoza.

### **Extensión:**

La extensión superficial de toda la provincia es de 2,359.39 Km<sup>2</sup>.

### **División Política:**

Cuenta con 12 distritos:

#### **Distrito:**

San Nicolás

Chirimoto

Cochamal

Limabamba

Huambo

Longar

Mariscal Benavides

Milpuc

Omia

Santa Rosa

Tотора

Vista Alegre

#### **Capital:**

Mendoza

Chirimoto

Cochamal

Limabamba

Huambo

Longar

Mariscal Benavides

Milpuc

Omia

Santa Rosa

Tотора

Vista Alegre

### **Limites:**

La Provincia de Rodríguez de Mendoza de la Región Amazonas, limita por el Norte, Sur y Este con la región San Martín y por el Oeste con la provincia de Chachapoyas.

### **Altitud:**

La altitud que presenta toda la provincia oscila entre los 800 a 3,500 m.s.n.m.

### **Geomorfología:**

La zona es de bosque húmedo montano, es caracterizada por escarpadas gradientes de elevación y valles profundamente divididos que baja de la cordillera oriental hacia las tierras bajas de Amazonas, los valles son principalmente de forma de U, indicando que procesos pluviales son los agentes geomorfológicos. En la parte Norte existen elevaciones hasta los 3,500 m.s.n.m., en la parte Sur la topografía es

menos pronunciada y la altitud promedio es aprox. 2,000 m.s.n.m, con la elevación más alta acercándose a los 3,500 m.s.n.m.

La geología se compone principalmente de rocas paleozoicas dobladas y metamorfoseadas con piedras calizas cretáceas y terciarias entre mezcladas con elementos carbónicos, pérmicos y triásicos considerándole en mayor porcentaje de la provincia suelos de mucha fertilidad.

#### **Hidrografía:**

Todo el extenso territorio de la Provincia de Rodríguez de Mendoza es surcado por ríos y quebradas que forman sus hermosos valles, nombrando a los principales como son el río San Antonio, El Guambo, Verde, Gebil, Shocol, Pesca, Ayña, Lejía Grande. Lejía Chico y Huamanpata.

#### **Climatología:**

Toda la zona de bosque montano oriental del Perú, es caracterizado por una carencia de datos sistemáticos de clima, indicando una gama de temperaturas promedio entre 15° a 24°.

Sin embargo en la provincia por su variada topografía ha dado igualmente lugar a una desigual temperatura siendo en los valles de clima cálido y en los llanos templados y agradable y en las alturas frígido. Los niveles de precipitación anual son de aprox. 2,500 a 3000 milímetros, en algunos lugares excede los 7,000 milímetros. Hay una distinta variación estacional en los niveles de precipitación con la estación de lluvias de Setiembre a Abril y un periodo más seco de Mayo a Agosto.

### **C.- ACTIVIDAD ECONÓMICA**

#### **La Agricultura:**

Esta actividad es uno de los pilares fundamentales de la economía de la provincia de R. de Mendoza, existiendo la propiedad privada sobre la tierra. La Producción de alimentos son abundantes dada la fertilidad dela tierra y pese a no contar con abonos químicos y sistemas de regadío.

Ganado vacuno alimentado de pastos naturales Debido al clima templado – cálido, se cultiva la caña de azúcar, café, maní, frijoles , ají, achote, plátanos, yucas, camotes, zanahorias, también hortalizas como la col, el repollo, la lechuga, la hoja de cebolla, etc. Del mismo modo

frutas como la Naranja, limones dulces y ácidos, las chirimoyas, nísperos, guabas, limas, piñas, pitajayas, paltas, mangos, etc.

### **La Ganadería:**

Toda la provincia es una excelente zona ganadera, dada la abundancia de pastos naturales. Se crían ovinos, bovinos, porcinos, equinos y aves de corral, roedores domésticos como el cuy y el conejo.

Pese a los grandes recursos que cuenta toda la provincia para industrializar diversos productos, esto no se ha dado debido a los elevados costos de los insumos y su traslado hacia otros mercados; estos se han desarrollado artesanalmente en la actualidad mayormente para consumo local y regional, como se podría mencionar, la confección de ponchos, frazadas, alforjas, paño de manos, la chancaca, la elaboración de conservas a base de guayabas, frijol, piña, entre otros. En la actualidad se viene incrementando esta actividad como la Panela (Chancaca Granulada), la Stevia, Producción de seda natural entre otros.

## **D.- INFORMACIÓN TURÍSTICA**

Amazonas es una Región que presenta una gran bio-diversidad de recursos naturales, arqueológicos, culturales y étnicos que aún se desconoce en realidad ese enorme potencial debido a que no se ejecuta un verdadero inventario o actualizar lo que tenemos, que nos permita evaluarlos, catalogarlos, ponerlos en valor, y hacer promoción a fin de fortalecer e incrementar la actividad turística, generar puestos de trabajo y desarrollar integralmente con esta actividad a la región Amazonas.

Rodríguez de Mendoza, lugar de ensueño, de gente amable es una provincia que propone una gran alternativa para el turismo, la misma que se complementa con lo arqueológico, lo natural y vivencial en todo su ámbito.

## DISTRITO DE SAN NICOLÁS

Su capital Mendoza, se encuentra a una altura de 1612 m.s.n.m, posee una extensión de 206.01 Km<sup>2</sup>., es es la capital de la Provincia de Rodríguez de Mendoza, presenta diversos atractivos turísticos, fundamentalmente recreativos, aquí destacan mas las celebraciones como su Fiesta Patronal, y en los dos últimos años su Semana Turística. Aquí se encuentra la mayor cantidad de servicios el que sirve como puerto para visitar los atractivos turísticos cercanos como:

### ATRACTIVOS TURÍSTICOS

- **ATRACTIVO:** Plaza de Rodríguez de Mendoza

**Distrito:** San Nicolás



**Descripción:** Lugar pintoresco en donde se aprecia la Iglesia donde descansan los patrones de la ciudad: San Nicolás de Tolentino y la Virgen de Natividad, en los alrededores de esta plaza se encuentran ubicados la Municipalidad Provincial de Rodríguez de Mendoza, la Subprefectura entre otras instituciones importantes de la provincia.

**Particularidades:** En el centro de esta plaza resalta una construcción circular con columnas (glorieta) las que están enchapadas con cerámica mostrando



figuras representativas de la zona (mitos, tradiciones, leyendas, usos y costumbres)

**Medios de Acceso:** Se localiza en el centro de la ciudad de Mendoza

**Actividades:** Recreación, paseos. Fotografía y filmación

**Servicios dentro del Atractivo:** En el entorno se sitúan servicios hospedaje, alimentación y transporte.

**Estacionalidad:** Todo del año.

➤ **ATRACTIVO:** La Colpa

**Distrito:** San Nicolás



**Descripción:** Situado en la parte baja del Cerro Leyva Urco, a la margen izquierdo de la Carretera de Mendoza – Huambo, Es un puquial de agua subterránea cristalinas que no se seca ni en temporadas fuertes de verano, hace 3 décadas atrás abastecía de agua a la localidad de Rodriguez de Mendoza. Lo tradicional y costumbrista es que hasta la fecha la población de Mendoza, Naranjo y Chaupimonte utilizan estas aguas para lavar la ropa, se observa es este lugar, piedras talladas que sirve como bateas el que les permitía facilitar su trabajo doméstico.

**Particularidades:** Son aguas tibias cristalinas, se desconocen sus propiedades.

**Medios de Acceso:**

**Terrestre:** A pie 1.5 KM. desde la Plaza (25 min). En mototaxi desde R. de Mendoza aprox. 14 Min.

**Actividades:** Caminatas, Baños, Toma de fotografías y filmaciones.  
Observación de paisajes

**Estacionalidad:** Todo del año.

➤ **ATRACTIVO:** Recreo El Recodo

**Distrito:** San Nicolás



**Descripción:** Un lugar que por sus características naturales, constituye un atractivo turístico de esparcimiento, contando con una piscina la principal, cualidad del atractivo, enmarcada dentro de un paisaje de basta vegetación: palmeras, orquídeas, entre otras flores de la zona.

**Particularidades:** Como complemento a este atractivo este recreo posee una pequeña piscigranja de truchas y tilapias.

**Medios de Acceso:** Terrestre vehículo particular (mototaxi) a 1.5 km. desde la Plaza de Mendoza en un tiempo aprox. de 7 minutos.

**Actividades:** Natación, fotografía y filmaciones, caminatas, observación de plantas de la zona (flores orquídeas).

**Servicios dentro del Atractivo:** Cuenta con los servicios de restaurante los fines de semana y festivos, y con pedidos previos para otros días particulares.

**Estacionalidad:** Todo del año.

➤ **ATRACTIVO:** La Cueva de Leyva

**Distrito:** San Nicolás



**Descripción:** Centro de esparcimiento, el nombre de este Recreo se debe a la presencia de un Cueva que tiene el nombre de Leyva en donde cae una pequeña chorera de agua cristalina, que filtra del Cerro Santa Bárbara; la leyenda indica que esta zona fue propiedad de un hacendado de nombre "Leyva" del que proviene la denominación de esta Cueva y del Recreo.

**Particularidades:** Todos los domingos y/o días festivos organizan eventos como fiestas con bandas típicas y grupos musicales.

**Medios de Acceso:** Terrestre: vehículo particular (mototaxi) a 1.5 km. desde la Plaza de Mendoza en un tiempo aprox. de 7 minutos.

**Actividades:** Natación, juego de mesa (tiro al sapo), uno de los mayores atractivos de este centro de esparcimiento es el recorrido a la Cueva de Leyva, fotografías, filmaciones.

**Servicios dentro del Atractivo:** Alimentación sábados, domingos y feriados y/o previo contrato en otros días particulares. Servicio de recepción para la organización de eventos sociales.

**Estacionalidad:** Todo del año.

➤ **ATRACTIVO:** Recreo las Rocas

**Distrito:** San Nicolás



**Descripción:** Con una extensión total de 12,000 m<sup>2</sup>, este lugar de esparcimiento tiene un mini zoológico que alberga a papagayos, achón, venados, monos, tortugas, entre otros animales, también se aprecia un diversificado Vivero de orquídeas.

**Particularidades:** El nombre de este Recreo campestre se debe a que proyectan hacer toda la infraestructura de piedra. Cuenta con un espacio para la práctica voley y fulbito.

**Medios de Acceso:** Vía terrestre: en vehículo particular o servicio público de mototaxi, 3.5 km. desde la Plaza de Mendoza.

**Actividades:** Fotografías, filmaciones, actividades deportivas: voley, observación de flora y fauna.

**Servicios dentro del Atractivo:** Alimentación sábados, domingos y feriados y/o previo contrato en otros días particulares. Servicio de recepción para la organización de eventos sociales.

**Estacionalidad:** Todo el año

## DISTRITO DE MARISCAL BENAVIDES

### ➤ **ATRACTIVO:** La Colpa de Pishayac

**Distrito:** Mariscal Benavides



**Descripción:** Situada en la margen izquierda del Río San Antonio; fuente de aguas cristalinas que filtran del subterráneo así como del cerro; en este lugar en las madrugadas reposan las aves para beber agua; tales como pavas de monte, palomas, el violinista y coloridas mariposas.

Todo este espectáculo se complementa con la exuberante vegetación de bromelias, orquídeas.

**Particularidades:** Esta fuente proviene de las aguas de la Catarata Santa Natalia, ascendiendo aguas arriba de esta colpa.

**Medios de Acceso:** Vía terrestre a 5 km. desde Mendoza, en un tiempo de 15 minutos hasta el puente San Antonio y caminando 10 minutos desde la carretera por un sendero amplio.

**Actividades:** Caminata, camping, observación de fauna, observación de flora.

**Servicios dentro del Atractivo:** No existen

**Estacionalidad:** Todo el año.

➤ **ATRACTIVO:** Catarata Santa Natalia

**Distrito:** Mariscal Benavides



**Descripción:** Lugar situado aguas arriba de la colpa de Pishayacu, tiene una caída aprox. de agua de 13 mts.. en su ambiente circundante se puede observar vegetación típica de lugar, como palmeras, helechos, bromelias. Orquídeas entre otros.

**Particularidades:** Este recurso turístico se ubica dentro de la propiedades privadas sin embargo, para acceder no hay ninguna restricción, solamente los dueños solicitan el cuidado del medio ambiente.

**Medios de Acceso:** Vía terrestre a 5 km. desde Mendoza, en un tiempo de 15 minutos hasta el puente San Antonio y caminando 15 minutos desde la carretera por un sendero amplio.

**Actividades:** Práctica de canotaje, fotografías, filmaciones, pesca, observación de mariposas.

**Servicios dentro del Atractivo:** No existen

**Estacionalidad:** Todo el año.

➤ **ATRACTIVO:** Río San Antonio

**Distrito:** Mariscal Benavides

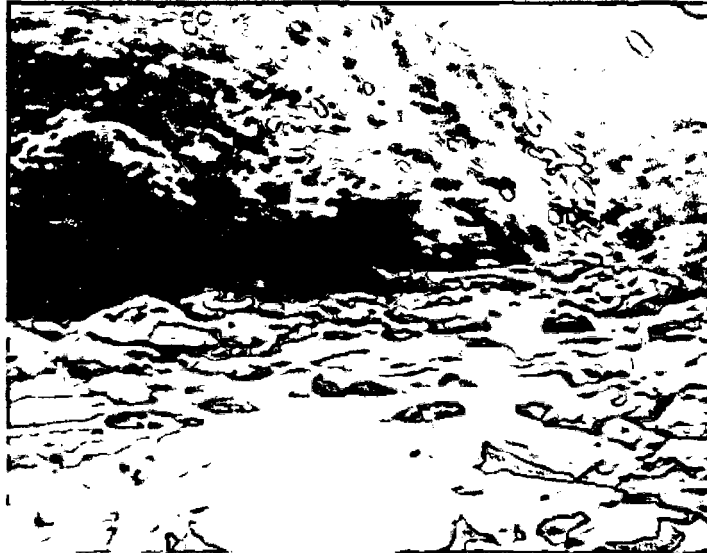

**Descripción:** Este río cruza todo el Valle de Huayabamba, el mismo que en diferentes distritos cambia su nombre, sus aguas provienen de las alturas de Ocol en donde dos riachuelos se unen para formar este río, cuando aumenta su caudal en épocas de lluvia es apto para la práctica de canotaje. Sus aguas poseen cangrejos de río, huamanes, cashcash, entre otros.

**Particularidades:** Las aguas de este río sirven para abastecer a la central hidroeléctrica de San Antonio la que da energía eléctrica a las localidades de San Antonio, Mariscal Benavides, Mendoza y Huambo.

En las riveras del río también se pueden observar las conocidas mariposas numeradas (llamadas así porque en sus alas figuran diferentes números como 88, 86, 83).

**Medios de Acceso:** Vía terrestre desde Mendoza 5 Km. en un tiempo de 15 minutos .en vehículo.

**Actividades:** Caminata, camping, observación de fauna, observación de flora.

**Servicios dentro del Atractivo:** Muy cerca al puente San Antonio se sitúa un Recreo Campestre.

**Estacionalidad:** Todo del año.

➤ **ATRACTIVO:** Aguas Termales de Michina

**Distrito:** Mariscal Benavides



**Descripción:** Chorro de agua tibias; contenidas de fierro provienen de grietas volcánicas siendo más elevada su temperatura en las mañanas, donde son aprovechadas por los pobladores de la zona para tomarse un baño.

**Particularidades:** De acuerdo a las versiones de los pobladores esta agua tiene propiedades curativas que alivian los golpes dislocaduras dolores musculares.

**Medios de Acceso:** Vía terrestre desde Mendoza (Servicio público de autos) a unos 16 minutos (8 km aprox.)

**Actividades:** Baños de relajación, fotografías, filmaciones.

**Servicios dentro del Atractivo:** Bodegas, preparación de comidas, servicio de colectivos.

**Estacionalidad:** Todo el año.



➤ **ATRACTIVO: Mirador Natural La Cruz**

**Distrito:** Mariscal Benavides

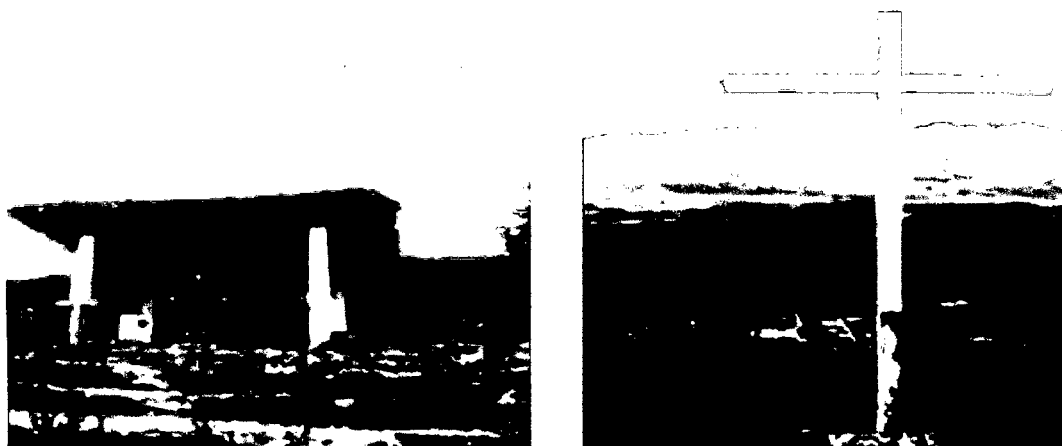

**Descripción:** Desde la cima de la Peña San Jacinto de donde se puede observar todo el Valle de Huayabamba: la ciudad de Mendoza, los Distritos de Mariscal, Longar, Cochamal; en esta cima se sitúan tres cruces que son celebradas en Mayo.

**Particularidades:** Existe una capilla con sus largas bancas en donde se celebran misas en el mes de Mayo, como parte de las celebraciones de la Cruz de Mayo en donde se concentran las poblaciones del Valle y los mayordomos ofrecen a todos los devotos y visitantes comidas y bebidas de la zona.

**Medios de Acceso:** Caminando 1 hora aprox. desde la Plaza de Mariscal Benavides en una ruta ascendente de fácil acceso.

**Actividades:** Fotografías, caminatas, paseos en caballo, observación de paisajes.

**Servicios dentro del Atractivo:** No existen

**Estacionalidad:** Todo del año.

➤ **ATRACTIVO:** Paisajes Naturales camino a Huamampata

**Distrito:** Mariscal Benavides

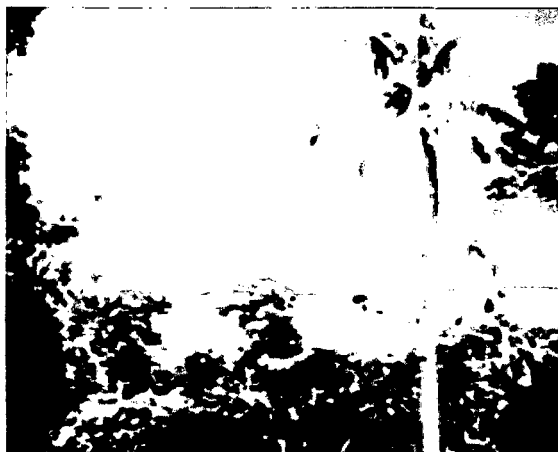

**Descripción:** En el trayecto a la laguna de Huamampata en un tiempo de recorrido de 2 horas por la ruta del puente de Yuracyacu, (límite de los Distritos de Molinopampa y Mariscal Benavides) caminando aguas arriba de la Quebrada Yuracyacu (aguas blancas), el camino pese al mal estado por el barro y el fango se hace muy interesante debido al paisaje que se puede observar que está determinado por la vegetación que flaquea todo el camino.

En donde se puede encontrar palmeras, mata palo; así como plantas medicinales: sangre de grado, carqueja, la congona, suelda con suelda, matico, entre otras.

**Particularidades:** El camino hacia Huamampata en épocas de lluvias se presenta tedioso debido al barro y fango es recomendable usar botas altas de jebe para el recorrido en toda la zona. Solo el acceso a este camino es de herradura, y se puede recorrer en caballo.

**Medios de Acceso:** Vía Terrestre en movilidad desde Mendoza 30 minutos y caminando desde izcuchaca 40 minutos.

**Actividades:** Camping, fotografía, filmaciones, observación de flora.

**Servicios dentro del Atractivo:** No existen

**Estacionalidad:** Se recomienda ir por esta ruta en temporada de verano, ya que en invierno durante las lluvias el camino se torna de barro y fango.

➤ **ATRACTIVO:** Laguna de Huamampata

**Distrito:** Mariscal Benavides



**Descripción:** Área natural de extensa llanura de singular belleza paisajística; que en época de invierno con las lluvias se llena esta planicie formando una laguna extensa debido a que los tragaderos del río Huamampata que recorre en dirección de oeste a este se ven estancados por palos y malezas que al ser obstruidos estos tragaderos, provocan el estancamiento de las aguas del río Huamampata, que por la intensidad de las lluvias se cubre esta planicie para formar la extensa laguna que hace una dimensión de 8 a 10 Km. de largo por unos 4 a 5 Km. de ancho.

En época de verano esta laguna va disminuyendo su volumen hasta quedarse vacía dejando a la llanura extensa cubierta de pastos naturales los que sirven para la crianza de ganado vacuno y caballar, utilizado por los moradores de San Nicolás y Mariscal Benavides, como pastos comunales.

Existen restos arqueológicos entre los bosques alrededor de la laguna tales como: El Arenal, Jabonera, Lejía, Pambado, El Tragadero.

**Particularidades:** El espectáculo de su paisaje ofrece una vista panorámica inolvidable, en ambas temporadas: Cuando se encuentra convertida en laguna es propicia para recorrerla navegando, practicar la pesca.

**Medios de Acceso:** Existen 2 accesos:

Una vía Terrestre en movilidad desde Mendoza 30 minutos y caminando desde Yuracyacu, 2.30 horas por un sendero de difícil acceso en temporada de lluvia.

La otra caminando desde Mendoza en dirección norte, por un tiempo de 3 horas aproximadamente.

**Actividades:** Navegación en botes, fotos filmaciones, pesca de truchas, observación de flora y fauna.

**Servicios dentro del Atractivo:** No existen

**Estacionalidad:** Todo el año.

## DISTRITO DE COCHAMAL

Su capital Cochamal, que proviene del nombre de una laguna pequeña denominado ancestralmente "Cochamala", se encuentra ubicado al nor- este de la capital de provincia, a una altitud de 1620 m.s.n.m. con una extensión de 199.44 Km2.

Aquí se han identificado recursos arqueológicos, naturales, y fundamentalmente costumbres tradicionales ideales para el turismo vivencial.

### ATRACTIVOS TURÍSTICOS

#### ➤ ATRACTIVO: Cacapucro

**Distrito:** Cochamal



**Descripción:** Cacapucro: "huecos de las aves"; Complejo arqueológico de construcciones circulares y andenería prehispánica, en la partes más alta del lugar se aprecia una construcción circulares que por su ubicación se supone que servía como lugar de vigía y en las partes bajas otras construcciones lo que hace afirmar que constituyo el sitio en un centro urbano de la Cultura de los Chachapoya; cuenta con una extensión aproximada de 9 hectáreas.

**Particularidades:** De acuerdo a las versiones de pobladores de Cochamal en esa zona antiguamente fueron encontrados restos de tejidos, cerámica y restos humanos en cuevas y grutas situadas en toda la zona de las montañas de Cacapucro.

**Medios de Acceso:** Para llegar al lugar se hace a través del servicio público de Colectivo de automóviles, hasta el pueblo de Cochamal Alto (ultimo paradero final de la ruta de servicio público a 40 minutos de viaje desde la Capital de la Provincia) de aquí se camina en dirección oeste aproximadamente 20 minutos aprox.

**Actividades:** Toma de fotografías y filmaciones, observación de fauna, paisajes, caminatas.

**Servicios dentro del Atractivo:** No existen

**Estacionalidad:** Todo el año.

➤ **ATRACTIVO:** Cavernas de Cacapucro

**Distrito:** Cochamal



**Descripción:** Dentro del Complejo arqueológico de Cacapucro se sitúa esta Caverna natural en cuyo ingreso es muy angosto de difícil acceso, en la parte interna es de aproximadamente 12 metros de largo y alturas variables desde 80 cm. al ingreso en la parte media de 1.00 metro hasta 1.80 cm. Esta caverna se puede observar que de las paredes internas emanan filtraciones de aguas cristalinas reunidas en pequeñas fuentes; así como la formación de estalactitas y estalagmitas en la parte media de la caverna.

**Particularidades:** Por las osamentas que aún se encuentran en esta caverna y versiones de pobladores que encontraron textiles y cerámica, este sitio fue un Cementerio pre-inca. En el fondo de esta caverna es refugio de animales nocturnos como los murciélagos.

**Medios de Acceso:**

Vía terrestre, caminando 20 minutos aprox. desde Cochamal Alto

**Actividades:** Espeleología, estudio para la datación de osamentas, observación de paisajes naturales y aves nocturnas.

**Servicios dentro del Atractivo:** No existen

**Estacionalidad:** Todo del año.

➤ **ATRACTIVO:** Laguna de Cochamal

**Distrito:** Cochamal



**Descripción:** También llamada por los pobladores Chichacucha (zona propicia para crianza de cerdos) situada al norte del Pueblo de Cochamal Alto o pueblo antiguo, el nombre del Distrito se debe a esta laguna "cochamala"(laguna mala) debido a las desapariciones o encantamiento de pobladores en sus aguas. Esta laguna tiene un diámetro aproximado de 30 metros con una profundidad de 50 metros de donde existen truchas que sirve para consumo doméstico de los pobladores de Cochamal.

**Medios de Acceso:** Caminando o en acémila desde el Pueblo de Cochamal Alto, en dirección norte, a unos 15 minutos de camino.

**Actividades:** Pesca, observación de flora, caminatas, fotografía, filmaciones.

**Servicios dentro del Atractivo:** No existen

**Estacionalidad:** Cualquier época a excepción en lluvias, por lo peligroso que significan las aguas de esta laguna cuando aumenta en volumen.

➤ **ATRACTIVO:** Molienda de Caña

**Distrito:** Cochamal



**Descripción:** En toda la provincia de Mendoza una de las actividades tradicionales es la molienda de caña, para la elaboración de chancaca y aguardiente; así en este distrito esta actividad se constituye en una de las principales lo que hace interesante para el desarrollo del turismo vivencial. La mayoría de las familias poseen trapiches en la parte delantera de sus chacras y casas. Estos productos son de uso doméstico y para su comercialización en el mercado local y regional.

**Particularidades:** En esta actividad es notoria la participación familiar y minga (ayuda recíproca) entre familias y vecinos.

**Medios de Acceso:** Vía terrestre: en la ruta Mendoza – Cochamal en auto 40 minutos aprox.

**Actividades:** Turismo vivencial: Participar de la molienda, observando, tomar cachaso, miel, dialogar con los pobladores respecto a la forma de elaboración.

**Servicios dentro del Atractivo:** No existen

**Estacionalidad:** Todo del año.



## DISTRITO DE LIMABAMBA

Su capital Limabamba, que proviene del nombre de una laguna pequeña denominado ancestralmente "Limabamba", se encuentra ubicado al nor- este de la capital de provincia, a una altitud de 1620 m.s.n.m. con una extensión de 199.44 Km2.

Aquí se han identificado recursos arqueológicos, naturales, y fundamentalmente costumbres tradicionales ideales para el turismo vivencial.

### ATRACTIVOS TURÍSTICOS:

- **ATRACTIVO:** Catarata la Sirena

**Distrito:** Limabamba



**Descripción:** Esta catarata tiene una altura de 12 metros aprox. es la primera de 12 cataratas que se encuentra ascendiendo el mismo cerro; cataratas formadas por las aguas de una quebrada que nace en el cerro Morales limitante con el Distrito de Huambo. Zona rodeada de exuberante vegetación nativa y áreas cultivadas, sobresaliendo las orquídeas, palmeras, frutas silvestre (pebete), gallito de las rocas, aves multicolores que complementan la belleza del paisaje.

**Particularidades:** EL nombre de la catarata se debe a la creencia de la aparición de una sirena; que encantaba a los que se bañaban en sus aguas que al verla producía su encantamiento o desaparición. Situado en el Caserío

de Loja a 3. km. aprox. de la plaza de Limabamba, se accede a este sitio por un camino de herradura que no siempre está despejado debido a la vegetación pero los pobladores conocen muy bien esta ruta.

**Medios de Acceso:** Desde la plaza de Limabamba Caminando 2 horas aproximadamente.

**Actividades:** Caminata, observación de Aves (sihgtseing): Gallito de las Rocas, el violinista palomas torcasas.

**Servicios dentro del Atractivo:** No existen

**Estacionalidad:** Todo el año.

#### ➤ **ATRACTIVO:** Río Shocol

**Distrito:** Limabamba



**Descripción:** Río de aguas pasivas en épocas de verano, en épocas de lluvia se torna muy caudaloso hasta peligroso, en sus aguas existen peces tropicales como la Tilapia, los huamanes, carachamas, entre otros. Este río en la localidad de Totora forma la laguna de totora, para luego continuar hacia el tragadero de Milpuc.

**Particularidades:** Existe un puente colgante de aprox 28 metros de longitud, que da acceso a los anexos de la Pazca-Pindicush y Shocol.

**Medios de Acceso:** Se localiza a 20 minutos de la plaza de Limabamba por un camino de fácil acceso.

**Actividades:** Canotaje, pesca, filmaciones fotografías, natación.

**Servicios dentro del Atractivo:** No existen

**Estacionalidad:** Todo del año.

➤ **ATRACTIVO:** Laguna Oratorio

**Distrito:** Limabamba



**Descripción:** Laguna que lleva el nombre de Oratorio, debido a que en esta zona existía un complejo arqueológico con este nombre el cual ha sido destruido por el tiempo e inundado por el río shocol, para formar esta laguna, tiene una extensión de 250 m2 rodeada de paisajes naturales.

**Particularidades:** Existe abundante recurso piscícola como tilapias, buchones truchas, entre otros.

**Medios de Acceso:** Se localiza a 25 minutos del Anexo de la Pazca, y a una hora caminando desde Limabamba.

**Actividades:** Pesca, filmaciones fotografías, caminatas, observación de flora.

**Servicios dentro del Atractivo:** No existen

**Estacionalidad:** Todo del año.

## DISTRITO DE LONGAR

Con su capital Longar, se encuentra ubicado al Nor Oeste de la capital de provincia, a una altura de 1800 m.s.n.m. con una extensión territorial de 66.24 km<sup>2</sup>.

Aquí se ha identificado recursos turísticos naturales, vivenciales que se complementan con viveros de bellas orquídeas.

### ATRATIVOS TURÍSTICOS

#### ➤ ATRACTIVO: Pueblo de Shucush

**Distrito:** Longar

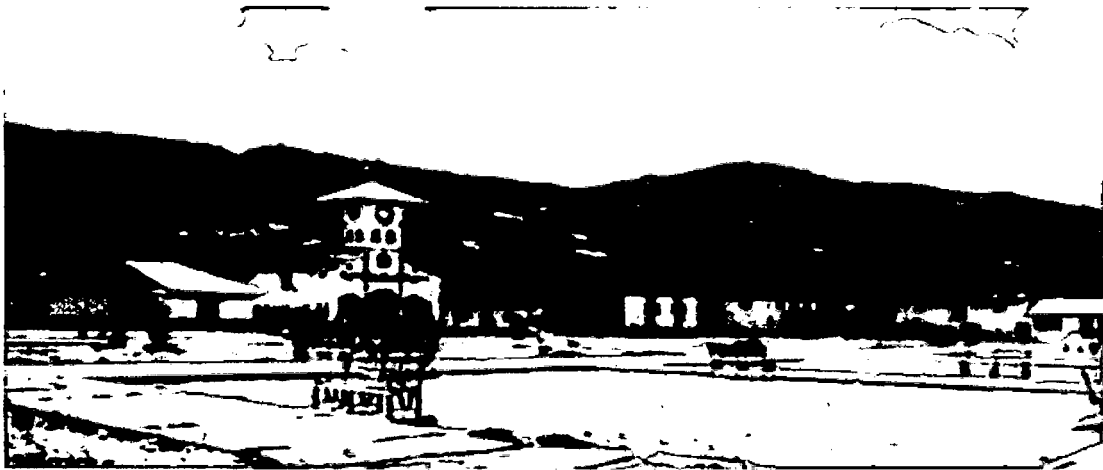

**Medios de Acceso:** Se puede llegar a este Anexo caminando media hora desde la Capital del Distrito Longar. Terrestre: Desde Longar (capital del Distrito) 10 minutos en vehículo.

**Actividades:** Filmaciones, fotografías, recorrido del pueblo.

**Servicios dentro del Atractivo:** Bodegas, preparación de comidas.

**Estacionalidad:** Todo del año.

➤ **ATRACTIVO:** Vivero de Orquídeas

**Distrito:** Longar



**Descripción:** Situado en el Anexo de Aranjuez, es de propiedad del señor Manuel Fernández actual alcalde del Distrito de Limabamba, existen un aproximado de 500 variedades de orquídeas nativas de la provincia, y de otras zonas del país, las mismas que han sido extraídas para su cultivo y exposición. Entre las especies que se exponen son: stahopeas, licastes longiscapa, etc.

**Particularidades:** Ambiente tranquilo, que puede complementarse con la participación de actividades costumbristas de la zona (molienda de caña, cosecha de yuca, etc.)

**Medios de Acceso:** Terrestre, caminando desde capital Longar aproximadamente 15 minutos.

**Actividades:** Investigación, fotografía, filmación, participación de actividades costumbristas.

**Servicios dentro del Atractivo:** No existen

**Estacionalidad:** Todo del año.

## DISTRITO DE MILPUC

Con su capital Milpuc, se encuentra ubicado al Sur de la capital de provincia con una altitud de 1552 m.s.n.m. y una extensión de 26.80 Km<sup>2</sup>. Posee con un complejo arqueológico de importancia que lo complementa con lo paisajístico.

### ATRACTIVOS TURÍSTICOS

#### ➤ **ATRACTIVO:** Tragadero de Milpuc

**Distrito:** Milpuc



**Descripción:** Es un tragadero natural en la que el Río Shocol desaparece para aparecer en la localidad de Omia, hubo un proyecto de construcción de un túnel para que en época de invierno esta agua sean conducida y no provoque inundaciones a los poblados que se encuentran en este valle.

**Medios de Acceso:** Desde Mendoza a Milpuc en vehículo 1.45 horas y de Milpuc caminando 10 minutos.

**Actividades:** Caminata, fotografías, filmaciones, observación de flora y fauna.

**Servicios dentro del Atractivo:** No existen

**Estacionalidad:** Todo del año.

➤ **ATRACTIVO: EL Cedro**

**Distrito:** Milpuc



**Descripción:** Es una construcción habitacional en una extensión de 10 hectáreas, esta área arqueológica por la características se cree que perteneció a la cultura de los Chachapoya.

Destaca en la zona la presencia de abundantes batanes usados, existe andenería y un supuesto torreón que se cree que servía para sus ritos religiosos u otros acontecimientos importantes.

**Particularidades:** El nombre del sitio arqueológico (el cedro) se debe que ámbito de su territorio existían muchos árboles de cedro, en la actualidad de menor proporción debido a la tala para la extracción de madera.

**Medios de Acceso:** Vía terrestre de Mendoza en un tiempo de 1.45 horas hasta Milpuc, y de aquí caminando en un tiempo aprox. de 2 horas hasta el lugar.

**Actividades:** Caminatas, Baños, Toma de fotografías y filmaciones. Observación Flora y Fauna.

**Servicios dentro del Atractivo:** No existen

**Estacionalidad:** Todo del año.

## DISTRITO DE OMIA

Con su capital Omia, se encuentra ubicado al este de la capital de la Provincia con una altura de 1300 m.s.n.m. y una extensión de 175.18 Km<sup>2</sup>.

Esta zona es muy diversificada, se han identificado complejos arqueológicos que se complementa con lo natural (aguas azufradas, cavernas, paisajes) entre otros.

### ATRACTIVOS TURÍSTICOS

- **ATRACTIVO:** Las Cavernas de Mito

**Distrito:** Omia.



**Descripción:** Son restos arqueológicos conocido también como La Ventana de Mito; situada en una inmensa gruta natural de unos 6 m. de altura 8 metros de ancho y unos 15 metros de largo hacia el interior de la cueva, existen construcciones hechas a base de piedra caliza, embarradas con arcilla y paja, decorados y pintados con colores rojo indio, amarillo, de acuerdo a investigaciones tiene influencia Chachapoya.

**Particularidades:** De acuerdo a información oral de los pobladores de la zona han caminado al interior de esta caverna por un tiempo de 1 hora y no se ha encontrado el fin o la salida de esta caverna.



**Medios de Acceso:** Vía terrestre desde Mendoza a 20 minutos aprox. en vehículo, de aquí en un tiempo de 1.30 hora aprox. hacia el mismo lugar con equipo especial para escalar, cruzando el río en oroya y puente.

**Actividades:** Investigaciones arqueológicas, filmaciones, fotografías.

**Servicios dentro del Atractivo:** No existen

**Estacionalidad:** Todo el año.

➤ **ATRACTIVO:** Aguas Termales de Tocuya

**Distrito:** Omia



**Descripción:** Son fuente de agua termales sulfurosas, de una extensión de 13 metros de largo por 3 a 4.5 metros de ancho. La temperatura de esta agua oscila entre los 20 a 25 grados de temperatura y un 40 % de contenido de azufre. Asimismo, son eficaces etas aguas para el tratamiento de dolores musculares y reumatismo. Lo que hace muy singular a esta fuente natural, es su ubicación a escasos metros de las orillas del río Gebil además de la disposición de vegetación como grandes árboles como el mata palo. Se asegura que estas aguas nacen a una profundidad y pasan por grietas volcánicas de allí su temperatura; la misma que se acentúa en la madrugadas.

**Particularidades:** En el ingreso antes de descender hacia estas fuentes de aguas sulfuradas se encuentra en construcción una especie de parador para acampar donde expenderán bebidas y alimentos empacados.

**Medios de Acceso:** Situado en el Caserío de Tocuya, el acceso es pasando por Omia, siguiendo la Carretera que conduce al Aliso, Desde Tocuya se camina 700 m. en tiempo durante 20 minutos para llegar a las aguas termales.

**Terrestre:** Existe Servicio público hasta Tocuya 15 Km. Desde Mendoza y 5 Km. Aprox. de Omia

**A Pie:** 20 minutos hasta las aguas termales desde Tocuya.

**Actividades:** Natación corta, fotografías, filmaciones, turismo de Salud.

**Servicios dentro del Atractivo:** No existen

**Estacionalidad:** Todo del año.

➤ **ATRACTIVO:** Las Cavernas de Wimba

**Distrito:** Omia

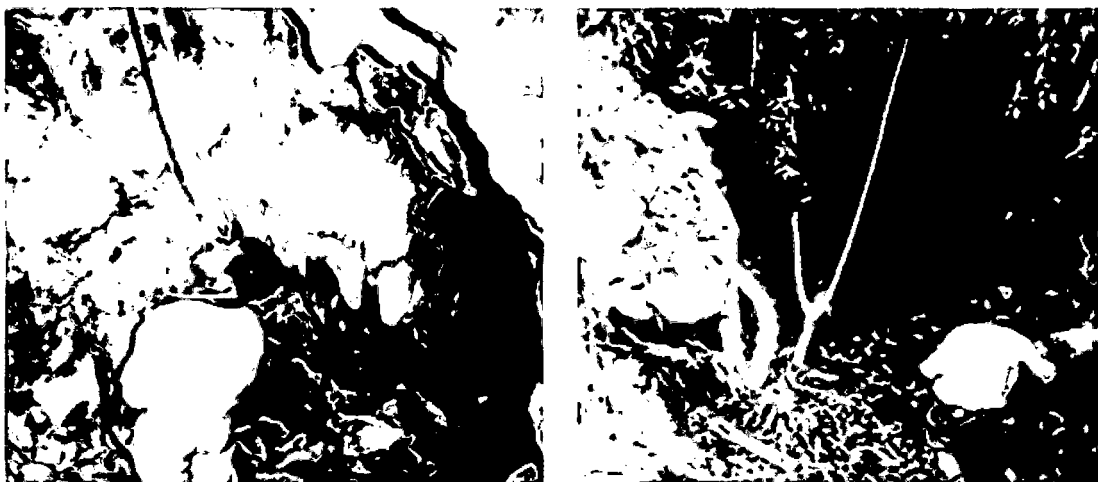

**Descripción:** Dentro del fundo Wimba se localiza estas cavernas entre las faldas del cerro del mismo nombre, para acceder a ella se tiene que descender entre piedras calizas y plantas de café. En este sitio se encuentran restos óseos que hacen deducir eran entierros de los habitantes del Complejo arqueológico Wimba; De acuerdo a versiones de los propietarios del fundo esta caverna tiene un ingreso y un salida (al norte y sur respectivamente del fundo).

**Particularidades:** Se hace necesario contar con equipos de iluminación para poder entrar a la caverna. Esta caverna se sitúa dentro del área del Complejo arqueológico Wimba (en el Anexo de Tocuya), para llegar hasta esta caverna desde el Complejo arqueológico se camina en Dirección de la carretera Lejía - Saposoa.

**Medios de Acceso:** Vía Terrestre en vehículo servicio público hasta el Anexo de Tocuya de aquí se camina 40 minutos, en forma ascendente hacia el cerro Wimba.

**Actividades:** Práctica de la espeleología, fotografías, filmaciones.

**Servicios dentro del Atractivo:** No existen

**Estacionalidad:** Todo el año.

## DISTRITO DE SANTA ROSA

Con su capital Santa Rosa de Huayabamba, lugar tradicional, se encuentra ubicado al sur oeste de la capital de la Provincia, a una altitud de 1640 m.s.n.m. con una extensión de 34.11 Km<sup>2</sup>.

Presenta atractivos turísticos como su Iglesia Colonial, paisajes y la producción de piñas.

### ATRATIVOS TURÍSTICOS

- **ATRATIVO:** Iglesia de Santa Rosa

**Distrito:** Santa Rosa.



**Descripción:** Esta iglesia católica ahora con una construcción moderna pero de imponente presencia frente a la plaza de Santa Rosa, en su lugar ocupaba una de las primeras iglesias de la Provincia; la que tenía diseño colonial.

**Particularidades:** Este Distrito se caracteriza por la producción de abundante piñas, que se expende en el mercado local y regional.

**Medios de Acceso:** Desde Mendoza vía terrestre 1 hora en vehículo.

**Actividades:** Filmaciones, fotografía, caminatas.

**Servicios dentro del Atractivo:** En el entorno se sitúan servicios de hospedaje, alimentación y transporte.

**Estacionalidad:** Todo el año.

## DISTRITO DE TOTORA

Con su capital Totorá se ubica al sur de la capital de provincia a una altitud de 1560 m.s.n.m. con una extensión territorial de 6.02 Km<sup>2</sup>, es el distrito más pequeño de la provincia.

Aquí presenta recursos arqueológicos y una laguna que se está formada por el río Shocol.

### ATRACTIVOS TURÍSTICOS:

- **ATRACTIVO:** Restos Arqueológicos de Wactana

**Distrito:** Totorá.



**Descripción:** Complejo arqueológico con una extensión de 20 hectáreas aprox. son construcciones rústicas (piedras superpuestas sin argamasa y sin un mayor pulido o trabajo de tallado circulares) y en las pendientes de esta montaña se observa andenería prehispánica; por sus características se puede afirmar que pertenecieron a la cultura Chachapoya.

En las partes altas de la superficie del cerro Wantana se sitúan construcciones de piedra en forma de torreones circulares o terraplenes gigantes de 8 a 10 metros de diámetro con una altura entre 3 y 4 metros; que pudieron ser lugares de vigía o lugares de oratorio.

**Particularidades:** El programa A trabajar Rural han abierto una trocha para el acceso a esta zona; sin embargo, por la vasta vegetación necesita mantenimiento de los caminos con frecuencia.

**Medios de Acceso:** Desde Mendoza a Totora en un tiempo de 1 hora en vehículo, luego hacia el anexo La Perla 18 minutos e vehículo para luego caminar 45 minutos hacia este complejo arqueológico.

**Actividades:** Investigaciones arqueológica, recreación, paseos, fotografía y filmación

**Servicios dentro del Atractivo:** En el entorno se sitúan servicios de hospedaje, alimentación y transporte.

**Estacionalidad:** Todo del año.

➤ **ATRACTIVO:** Laguna de Totora

**Distrito:** Totora



**Descripción:** Extensa laguna que se forma por el estancamiento del Río Shocol en la parte izquierda de la carretera Mendoza - Limabamba. Esta laguna alberga peces como los buchones, tilapias, truchas, entre otras especies tropicales.

**Particularidades:** Su extensión depende del caudal del Río Shocol y las lluvias que caen en las temporadas de invierno.

**Medios de Acceso:** A 10 minutos caminando desde la plaza de Totora.

**Actividades:** Pesca, filmaciones. Fotografías, navegación en botes, etc.

**Servicios dentro del Atractivo:** No existen

**Estacionalidad:** Todo del año.

## **E.- COMIDAS TÍPICAS**

La Provincia de Rodríguez de Mendoza presenta una gastronomía diversificada hecha a base de los productos que producen, así se podría mencionar:

- ✓ **El Shirumbe.-** es un plato típico consistente en yuca, chochoca, con frijol acompañado con cecina o gallina.
- ✓ **Caldo de maní.-** Sopa hecha a base de maní verde licuado o maní tostado.
- ✓ **Tacacho.-** Hecho a base de plátano verde asado y luego frito con carne de chancho o chorizo.



**Tradicional "Llapcha**

- ✓ **Locro de yuca.** – Yuca con frijol, que va acompañado de cecina o chicharrones.

- ✓ **Cuy con maní.-** Cuy cangado (puesto al calor de la brasa) con maní acompañado con yucas o papas y huevos sancochados



**Deliciosa lapa de Picante**

- ✓ **Ucho de Maní.-** a base de maní verde licuado, huevo y shilshil (huacatay).



**Yucas y plátanos de la mejor calidad**

### **Dulces y Conservas:**

Aquí es típico la elaboración de dulces y conservas de Guayaba, frijol, piña y manjar blanco, con los envases tradicionalmente llamados cajetas, así como los caramelos huayachos (confites preparados con azúcar rellenos de maní seco y tostado).

### **Bebidas Típicas.**



La única bebida típica es el aguardiente de caña y a base de esto otros macerados con piña, mora silvestre, naranjas, entre otros

## F.- DANZAS TÍPICAS



La Provincia de Rodríguez de Mendoza tiene una gran variedad de bailes típicos.

Las danzas que son propias de la zona son:

- **La Carachupa:** Danza que representa al armadillo un animal silvestre de caparazón duro.
- **El Trapiche:** Danza que representa una actividad tradicional del lugar la molienda de la caña.
- **El Cisne:** Danza que representa el caminar, el nado y el vuelo elegante de esta ave.
- **La Perdiz:** Esta Danza simula el caminar y el picotear de esta ave.

- **Los Monos:** En esta danza se ejecutan los movimientos de los monos al comer sus alimentos.
- **La Shuca Danza:** Representa la actitud del gallinazo al disponer su comida, se apena y muere.
- **Las Pastoras:** Representa la adoración de los pastores al niño Jesús.
- **La Danza Incaica:** Es una Danza típica de tipo guerrero que simboliza la sumisión de los nativos cuando fueron dominados por los Incas.
- **Adiós Pueblo de Posic:** Es una danza con música triste y melancólica, consiste en el abandono del pueblo de Posic, cuando fue derrotado, saqueado e incendiado por las tribus belicosas

## **G.-CALENDARIO DE FESTIVIDADES**

### ✓ **Enero:**

01 - Celebración del Año Nuevo en todos los Distritos de la Provincia

### ✓ **Abril:**

7 al 11 - Fiesta Patronal de Limabamba en honor a Santo Toribio de Mogrovejo y Virgen de Monserrate..

### ✓ **Junio:**

15 al 22 - Fiesta Patronal en Mariscal Benavides en honor al Sagrado Corazón de Jesús y San Antonio.

### ✓ **Julio:**

17 al 22 - Fiesta Patronal en el Distrito de Milpuc., en honor a su patrona Santa Ana y San José.

24 al 30 - Fiesta Patronal en el Distrito de Chirimoto, en honor al Sagrado Corazón de Jesús, La Virgen María y San José.

### ✓ **Agosto:**

28 al 31 - Fiesta Patronal en el Distrito de Santa Rosa.

### ✓ **Septiembre:**

7 al 12 - Fiesta Patronal en el Distrito de San Nicolás en honor a la Virgen de Natividad y San Nicolás de Tolentino.

23 al 30 - Fiesta Patronal en el Distrito de Huambo, en honor a su patrona Virgen de las Mercedes y San Miguel Arcángel.

✓ **Octubre:**

04 al 08 - Fiestas Patronales en el Distrito de Omia en honor a la Virgen del Rosario y Corazón de Jesús.

17 al 22 - Fiesta Patronal en el Distrito de Longar, en honor a sus Patronos Señor de los Milagros y Virgen del Perpetuo Socorro.

✓ **Noviembre:**

16 al 20 - Fiesta Patronal en el Distrito de Cochamal en honor a sus patronos San Marcos y Santo Toribio de Mogrovejo.

✓ **Diciembre:**

24 al 26 - la Navidad de Jesús celebrado en todos los distritos de la Provincia.

## **I.- ESTABLECIMIENTOS DE SERVICIOS TURISTICOS:**

### **Restaurantes:**

-RESTAURANT PEPE

Jr. Toribio R. de Mendoza 311

-RESTAURANT LAS BRISAS

Jr. Huambo 413.

-BAR RESTAURANT LAS OLAS MARINAS

Jr. Toribio R. de Mendoza 331.

-RESTAURANT POLLERÍA PARRILLADA EL LEÑADOR.

Jr. Toribio R. de Mendoza 513

-RESTAURANT TIVOLI

Jr. Huambo 313.

-RESTAURANT DORADO

Jr. Amazonas

#### **Establecimiento de Hospedaje:**

-HOSPEDAJE ALTIPLANO

Jr. Toribio R. de Mendoza 321

-HOSTAL SAN ANTONIO.

Esquina Jr. Amazonas y Víctor Mori.

-HOTEL PRINCE AZUL

Jr. Amazonas 117.

-HOSTAL PARAÍSO

Jr. Huambo 314

#### **H.- CÓMO LLEGAR:**

Se puede viajar por vía terrestre o aérea. Por tierra a través de la Panamericana Norte hasta el cruce de Olmos, para luego tomar la vía Fernando Belaúnde (ex Marginal de la Selva), llegando a Pedro Ruiz, de ahí ascender a Chachapoyas y en menos de tres horas hacia el este se ingresa al valle de Huayabamba.

Desde Lima marcan 20 horas de viaje conociendo la Costa, la Sierra y la pintoresca ceja de Selva. Mendoza tiene un buen aeropuerto, pero en la actualidad no hay servicio aerocomercial. Los vuelos comerciales son de Lima a Chiclayo que está a 10 horas vía terrestre hacia el norte. Otra vía aérea es a la ciudad de Tarapoto y de allí conectar con la carretera Fernando Belaúnde hacia el oeste hasta Pedro Ruiz.

**I.- TRANSPORTE:**

**-EMPRESA DE TRANSPORTE ZELADA**

Jr. Amazonas Cdra. 02.

**-EMPRESA DE TRANSPORTE MOVIL TOURS.**

Jr. Toribio R. de Mendoza Cdra. 04 Mendoza

**Aeropuerto:** La ciudad de Mendoza cuenta con un Aeropuerto con superficie de asfalto, a una altura de 1,600 m.s.n.m., cuyas dimensiones son de 1,800 mts. Por 30 mts.

Usado por los aviones FOKKER-28, en la actualidad no cuenta con servicio de vuelos regulares.

## **II MATERIALES Y MÉTODOS**

La metodología utilizada para la Evaluación de Recursos Turísticos en el Departamento de Amazonas de la provincia de Rodríguez de Mendoza estuvo en función a:

### **A.- ETAPA DE GABINETE:**

#### **➤ Recopilación De Bibliografía O Información Secundaria**

- El análisis del proyecto "EVALUCIÓN DE LO RECURSOS TURÍSTICOS DEL DEPARTAMENTO DE AMAZONAS", un trabajo de investigación orientado a evaluar recursos turísticos mediante la ordenación turística, el cual fue realizado por docentes de la UNAT-A.
- Se tomo en cuenta la información procedentes de libros, revistas, atlas, guías turísticas, recortes periodísticos y/u otros trabajos de investigación ejecutados en la región Amazonas.
- Sumando también a esta investigación procedimientos personales producto de mi formación académica.

Se ha establecido etapas dentro del proceso, las mismas que serán precisadas al detalle en los párrafos siguientes:

#### **➤ Acopio de Información de Instituciones Involucradas:**

Se ha considerado como instituciones involucradas a toda institución que directa o indirectamente se relacione con la actividad turística y que pueda brindar información de interés para la investigación. Dentro de ellas se encuentran:

- DIRCETUR: Donde se obtuvo el inventario turístico del departamento de Amazonas – Rodríguez de Mendoza.
- INC: Aportó con información del patrimonio histórico cultural que está bajo su custodio, mismo que es de gran interés turístico.

- **MUNICIPALIDAD PROVINCIAL DE RODRIGUEZ DE MENDOZA:**  
Aporto con imágenes e información sobre los recursos turísticos de la provincia.

➤ **Consulta y elaboración de instrumentos**

Se utilizó la técnica de fichaje teniendo en cuenta la categoría, tipo y subtipo de los recursos investigados, siguiendo la propuesta planteada por el MINCETUR en su **Manual de Inventarios Turísticos**.

- Fichas de inventario y catalogación de recursos.

**B.-ETAPA DE CAMPO:**

Para esta etapa se ha utilizado el método descriptivo.

➤ **Aplicación de Instrumentos:**

Toda la información obtenida en la etapa de gabinete ha sido vaciada cuidadosamente en las fichas de categorización y jerarquización elaboradas en la primera etapa. (Ver fichas- anexo 1).

Teniendo en cuenta que el primer paso dentro de un proceso de planificación lo constituye el inventario turístico, que nos permitirá conocer los recursos con los que se cuenta. En caso la Provincia de Rodríguez de Mendoza, se ha ejecutado un inventario turístico y llenado de fichas de catalogación.

Haciéndose un registro de recursos en las siguientes categorías y jerarquías:

## 1.- CATEGORIZACION

**Manifestaciones Culturales.**- En esta categoría se han registrado los recursos de tipo sitios arqueológicos, lugares históricos, arquitectura y espacios urbanos; que son evidencia de la creación del hombre en el proceso de evolución histórica de la provincia de Rodríguez de Mendoza.

**Sitos Naturales.**- Todo elemento donde la mano del hombre no intervino, y que por su propia naturaleza presenta características geomorfológicas que pueden ser de interés de flujos turísticos nacionales y extranjeros.

Esta categoría abarca los siguientes tipos: caídas de agua, lagos y lagunas, ríos, aguas minero medicinales, formaciones geomorfológicas, cañones, valles, montañas y pongos; que se han encontrado en esta parte del territorio peruano, características resaltantes por su ubicación en ceja de selva y gracias a la presencia de la cordillera de los andes amazónicos que le dan matices peculiares a la geografía del valle de Huayabamba.

**Folklore.**- El medio geográfico y la influencia del pasado histórico de este departamento, ha hecho que el poblador actual sea conservador y cultor de diversas manifestaciones culturales plasmadas en el folklore, y que influyen en su vida cotidiana, misma que por su particularidad y originalidad despiertan el interés de foráneos por conocerla, practicarla y disfrutarla. Estas son de tipo mitos y leyendas, gastronomía, así como música y danzas.

**Acontecimientos Programados.**- Son todos los elementos de interés turístico que forman parte de un calendario festivo o acontecimiento, que por su importancia será relevante en un determinado destino, generando desplazamiento humano a éste desde otros puntos.

**Realizaciones Técnicas.**- Está relacionada a los procesos productivos a través de un marco tecnológico que particularizan al destino donde se ejecuta.



## 2.- JERARQUIZACION

Para establecer la jerarquía a la que pertenece un recurso, se considera los siguientes criterios a evaluar:

**Calidad:** Evocado a identificar sus particularidades que lo convierten en Un ente motivador de desplazamiento de índole local, departamental, nacional e internacional. Se considera dos criterios fundamentales.

- **Estado de Conservación:** Referido a las características físicas en la Que se encuentra el recurso; relacionado a impactos naturales, humanos, a los que se supedita.
- **Situación de Servicio:** Considerando que el turismo es una actividad de Servicio, se debe entender que dentro y en el entorno del ente de motivación (recurso y/o atractivo) debe existir una serie de servicios que lo complementan y consoliden como un producto comercializable.

**Accesibilidad:** Este punto es fundamental en la evaluación de los Recursos turísticos, debido a que de ellos dependerán, no solamente los flujos, sino también lo relacionado a su puesta en valor. Al hablar de accesibilidad se debe tener en cuenta los corredores turísticos que se dividen en de aproximación y locales, para los que se considera dos criterios de evaluación:

- **Nivel de dificultad del corredor de acceso:** Todos los corredores de Acceso tiene características que facilitan o dificultan su tránsito, especialmente los de tipo terrestre, ya sea de aproximación o local, por lo que tienen que ser evaluada de una manera consciente, previa a la jerarquización de un recurso y/o atractivo.

- **Señalización:** Su objetivo es facilitar el acceso y disminuir el grado de Dificultad que pueda constituir los corredores turísticos.

**Tipos de Demanda Turística:** Referido a la persona, turista o pax al que se le oferta el recurso, ya sea individualmente o formando parte de un circuito.

**Infraestructura:** Los indicadores más comunes para evaluar un recurso y/o atractivo, desde el punto de vista de la infraestructura lo constituyen:

- **Adaptación Turística:** Orientando a generar las condiciones necesarias Físicas y abstractas del ente motivador de desplazamiento para cubrir las necesidades y expectativas de los entes motivados.
- **Servicio de Apoyo:** Estos lo conforman los bancos, servicios básicos (Luz, agua, desagüe), teléfonos, entre otros.

**Particularidad del Atractivo:** Como elemento central, generador de desplazamiento, este debe tener rasgos que lo particularicen e individualicen de los demás, con el fin de generar corrientes turísticas de diversa índole y nivel, con el fin de establecer una jerarquización ordenada, esta se ha hecho por provincia, dejándose de lado las hipotéticas áreas a las que se integrará en la etapa de ordenación turística.

## **CAPITULO III**

### **RESULTADOS**

#### **A.- INVENTARIO TURISTICO DE LA PROVINCIA DE RODRIGUEZ DE MENDOZA.**

El inventario turístico es un registro del patrimonio natural, cultural e inmaterial de un determinado espacio geográfico que se encuentra delimitado por factores políticos y sociales , y al que se le puede dar un uso turístico, desde el punto de vista de atractivo o recurso en la medida en que este sea un ente motivador del desplazamiento al que se le dé un valor agregado, como la cohesión de planta turística, equipamiento e infraestructura previamente planificada por los componente de la súper estructura turística.

El espacio geográfico a estudiar, analizar y evaluar es la provincia de Rodríguez de Mendoza en el Departamento de Amazonas, El primer paso dentro de un proceso de planificación lo constituye el inventario turístico, que permitirá conocer los recursos con los que se cuenta.

En caso de la provincia se ha ejecutado un inventario turístico (Ver cuadros de inventario) haciéndose un registro de recursos en las siguientes categorías:

## CUADROS DE INVENTARIO TURÍSTICO DE LA PROVINCIA DE RODRIGUEZ DE MENDOZA

### CUADRO N° 01

#### CUADRO CATEGORIA: SITIOS NATURALES

Nombre del Recurso	Categoría	Tipo	Subtipo	Jerarquía	Provincia	Distrito	Rutas
La Colpa de Pishayacu	Sitios Naturales	Manantiales		1	Rodriguez de Mendoza	San Nicolás	De Chachapoyas a San Nicolas ( 3 h ) De san Nicolás al Puente San Antonio ( 15 min ) Del puente a la Colpa ( 10 min )
Laguna de Totora	Sitios Naturales	Lagos, Lagunas		1	Rodriguez de Mendoza	Totora (Poblado de Totora)	De San Nicolas a Totora ( 1 h ) De Totora a la laguna ( 5 min )
Mirador Natural de Mendoza	Sitios Naturales	Otros	Mirador Natural	2	Rodriguez de Mendoza	San Nicolás	De Rodriguez de Mendoza al Mirador ( 25 min )
Tragadero de Milpuc	Sitios Naturales	Otros		1	Rodriguez de Mendoza	Milpuc	De Rodriguez de Mendoza a Milpuc ( 1 h 45 ) De Milpuc al recurso ( 10 min )
Aguas Termales de Michina	Sitios Naturales	Aguas Medicinales	Minero	1	Rodriguez de Mendoza	Mariscal Benavides ( La Michina )	De San Nicolas a Mariscal Benavides ( 1h 30 ) De Benavides al cruce san Antonio ( 5 min ) Del cruce al pueblo la Michina ( 2 min )

Catarata Santa Natalia	Sitios Naturales	Caidas de Agua		1	Rodriguez de Mendoza	Mariscal Benavides	De Chachapoyas a San Nicolas ( 3 h ) De san Nicolás al Puente San Antonio ( 15 min ) Del puente a la Catarata ( 15 min )
Río San Antonio	Sitios Naturales	Ríos		1	Rodriguez de Mendoza	Mariscal Benavides	De San Nicolas a Mariscal Benavides ( 1h 30 ) De Benavides al río ( 5 min )
Laguna de Cochamal	Sitios Naturales	Lagos, Lagunas		1	Rodriguez de Mendoza	Cochamal	De Rodriguez de Mendoza a Cochamal ( 40 min ) De Cochamal Alto a la laguna ( 15 min )
Bosque de Palmeras de Ocol	Sitios Naturales	Otros	Bosque	2	Rodriguez de Mendoza	Entre Molinopampa y Mariscal Benavides.	De Chachapoyas a Molinopampa ( 1h 30 ) De Molinopampa a Ocol ( 30 min )
Huamampata	Sitios Naturales	Lagos, Lagunas		2	Rodriguez de Mendoza	Mariscal Benavides- San Nicolas	De Chachapoyas a San Nicolas ( 3 h ) De san Nicolas a Yuracyacu ( 30 min ) de Yuracyacu a Huamnapata ( 2 h 30 )
Aguas Termales de Tocuya	Sitios Naturales	Aguas Medicinales	Minero	1	Rodriguez de Mendoza	Omia ( la Colpa- C aserío de Tocuya )	de San Nicolas a Omia ( 45 min ) De Omia al caserío de Tocuya ( 10 min ) Del caserío a la colpa ( 15 min )
Cavernas de Omia	Sitios Naturales	Formaciones Geológicas	Grutas y Cavernas	1	Rodriguez de Mendoza	Omia	De Rodriguez de mendoza a Omia ( 30 min ) De Omia a las cavernas ( 15 min )
Cavernas de Longar	Sitios Naturales	Formaciones Geológicas	Grutas y Cavernas	1	Rodriguez de Mendoza	Longar ( Campiña de Longar )	De San Nicolas a Mariscal Benavides ( 10 min ) De Benavides a la Michina ( 7 min ) De la Michina a Longar ( 5 min ) De Longar a las cavernas ( 15 min )
Cavernas de Wimba	Sitios Naturales	Formaciones Geológicas	Grutas y Cavernas	1	Rodriguez de Mendoza	Omia ( Tocuya )	De Rodriguez de Mendoza al anexo de Tocuya ( 1h 30 ) De tocuya al cerro Wimba ( 40 min )
Las Cavernas de Mito	Sitios Naturales	Formaciones Geológicas	Grutas y Cavernas	1	Rodriguez de Mendoza	Omia ( Mito )	De Rodriguez de Mendoza al Caserío de Mito ( 1h 30 ) De Mito a las cavernas ( 30 min )

Cerro El Torito	Sitios Naturales	Montañas	Otros	1	Rodriguez de Mendoza	Omia	De San Nicolas al Pueblo de Parista ( 5 min ) De Parista a Nueva esperanza ( 10 min De Nueva esperanza a Mito ( 20 min ) De Mito al Cerro ( 5 min )
Valle de Guayabamba	Sitios Naturales	Valles		1	Rodriguez de Mendoza	San Nicolás	De Chachapoyas a San Nicolas ( 3 h )
Laguna Oratorio	Sitios Naturales	Lagos, Lagunas		1	Rodriguez de Mendoza	Limabamba ( La Pazca )	De Chachapoyas a San Nicolas ( 3 h ) De san Nicolas a Limabamba ( 2h ) De Limabamba a la Pazca ( 1 h ) De la Pazca a la laguna 25 min
Catarata La Sirena	Sitios Naturales	Caidas de Agua		1	Rodriguez de Mendoza	Limabamba	De San Nicolas a Limabamba ( 1h 30 ) De Limabamba a Loja ( 5 min ) De loja a la catarata ( 40 min )

**CUADRO N° 02**

**CUADRO CATEGORIA: MANIFESTACIONES CULTURALES**

<b>Nombre del Recurso</b>	<b>Categoría</b>	<b>Tipo</b>	<b>Subtipo</b>	<b>Jerarquía</b>	<b>Provincia</b>	<b>Distrito</b>	<b>Rutas</b>
El Cedro	Manifestaciones Culturales	Sitios Arqueológicos	Edificaciones	1	Rodriguez de Mendoza	Milpuc	De Rodriguez de Mendoza a Milpuc ( 1 h 45 ) De Milpuc al Cedro ( 2 h )
Restos Arqueológicos de Wimba	Manifestaciones Culturales	Sitios Arqueológicos	Edificaciones	1	Rodriguez de Mendoza	Omia ( Tocuya )	De Rodriguez de Mendoza a Omia ( 1h 10 ) De Omia a Tocuya ( 20 min ) Del Tocuya a los restos ( 40 min )
Restos Arqueológicos de Wactana	Manifestaciones Culturales	Sitios Arqueológicos	Edificaciones	1	Rodriguez de Mendoza	Totora ( La Perla )	De Rodriguez de Mendoza a Totora ( 1 h ) De Totora al Anexo La Perla ( 18 min ) Del anexo al Complejo ( 45 min )
Cacapucro	Manifestaciones Culturales	Sitios Arqueológicos	Edificaciones	1	Rodriguez de Mendoza	Cochamal	De Rodriguez de Mendoza a Cochamal ( 40 min ) De Cochamal Alto a Cacapucro ( 15 min )
Iglesia de Santa Rosa	Manifestaciones Culturales	Inmuebles de Valor	Iglesia	1	Rodriguez de Mendoza	Santa Rosa ( Santa Rosa )	De Rodriguez de Mendoza a Santa Rosa ( 1 h )

**Fuente:** Evaluación de los Recursos Turísticos de Departamento de Amazonas  
ALVA CRUZ, Ricardo

**CUADRO N° 3**

**CUADRO CATEGERIAS: REALIZACIONES TECNICAS, ACONTECIMIENTOS PROGRAMADOS, FOLKLORE**

<b>Nombre del Recurso</b>	<b>Categoría</b>	<b>Tipo</b>	<b>Subtipo</b>	<b>Jerarquía</b>	<b>Provincia</b>	<b>Distrito</b>	<b>Rutas</b>
Fabrica Artesanal de Tejas y Ladrillos	Realizaciones Tecnicas, Cientificas y Contemporaneas	Otros	Fabrica Artesanal	1	Rodriguez de Mendoza	Mariscal Benavides ( La Michina )	De San Nicolas a Mariscal Benavides ( 10 min ) De Benavides a la Michina  ( 7 min )
Virgen de las Mercedes y San Miguel	Acontecimientos Programados	Fiestas	Fiesta patronal	1	Rodriguez de Mendoza	Huambo	De Rodriguez de Mendoza a Huambo  20 min
San Nicolas y Virgen de la Natividad	Acontecimientos Programados	Fiestas	Fiesta patronal	1	Rodriguez de Mendoza	San Nicolas	De Chachapoyas a San Nicolas ( 3 h )
Pelear de Toros	Acontecimientos Programados	Fiestas	Fiesta popular	1	Rodriguez de Mendoza	San Nicolas	De Chachapoyas a San Nicolas ( 3 h )
Pantano de Mono Muerto	Folklore	Manifestaciones religiosas y creencias populares	Mitos y Leyendas	1	Rodriguez de Mendoza	Huambo	De Rodriguez de Mendoza a Huambo 20 min

**Fuente:** Evaluación de los Recursos Turísticos de Departamento de Amazonas  
ALVA CRUZ, Ricardo



## B.- ANALISIS DE LOS RECURSOS TURISTICOS DE LA PROVINCIA DE RODRIGUEZ DE MENDOZA:

De los recursos turísticos inventariados en la provincia de Rodríguez de Mendoza se ha determinado.

GRÁFICO N° 01

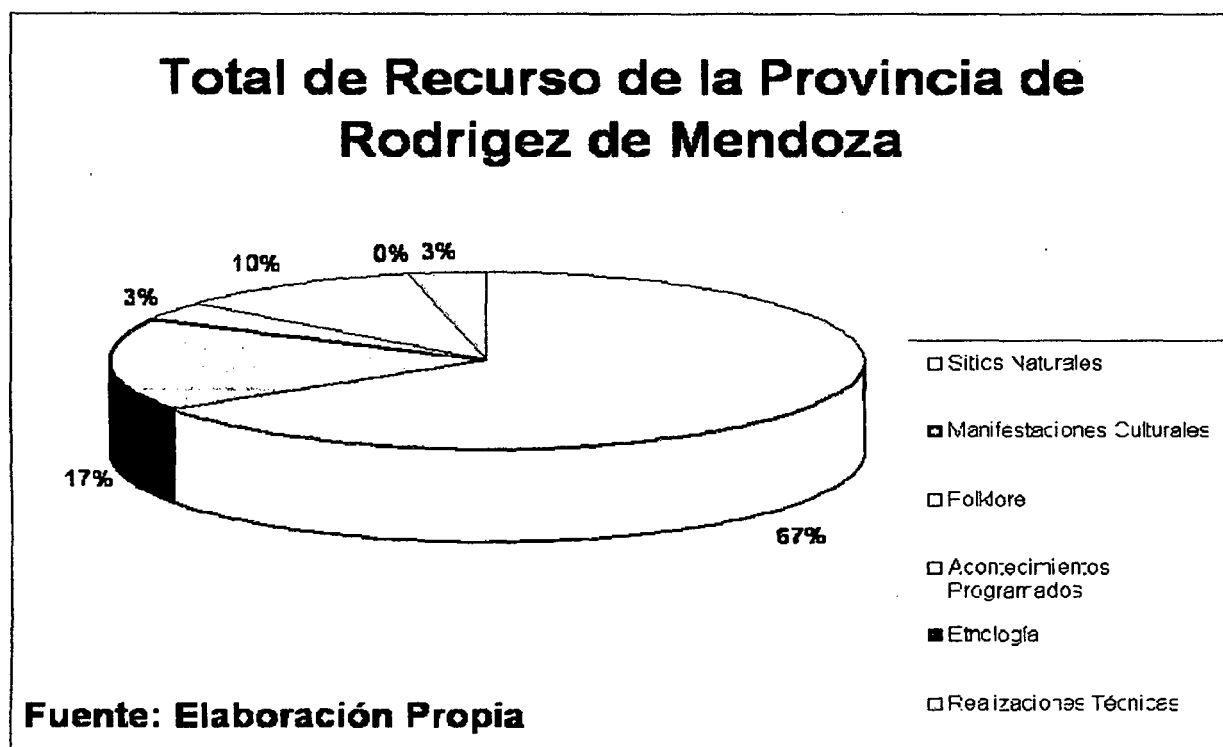

Fuente: Evaluación de los Recursos Turísticos de Departamento de Amazonas  
ALVA CRUZ, Ricardo

Que el mayor aporte de recursos de esta provincia es básicamente en la categoría sitios naturales con 67%, donde se ha registrado variedad de tipos y subtipos, debido a que en su mayoría son simplemente recursos turísticos de carácter complementario, a excepción del tipo aguas minero - medicinales, que representa el 11% de los lugares inventariados y, que a nuestro criterio, por sus características son prioritarias para diversificar la oferta turística del departamento, a pesar de encontrarse estos sitios en un estado de conservación natural ver grafica N° 02

Otro importante recurso turístico se encuentra en el tipo valles, que contribuye con el 5% en el total de recursos turísticos de la provincia Rodríguez de Mendoza; es el Valle de Huamanpata, zona que por sus características geológicas y biodiversidad, debería ser declarada como un área protegida. Para entender los puntos analizados se recomienda ver la grafica N° 02

**GRÁFICO N° 02**

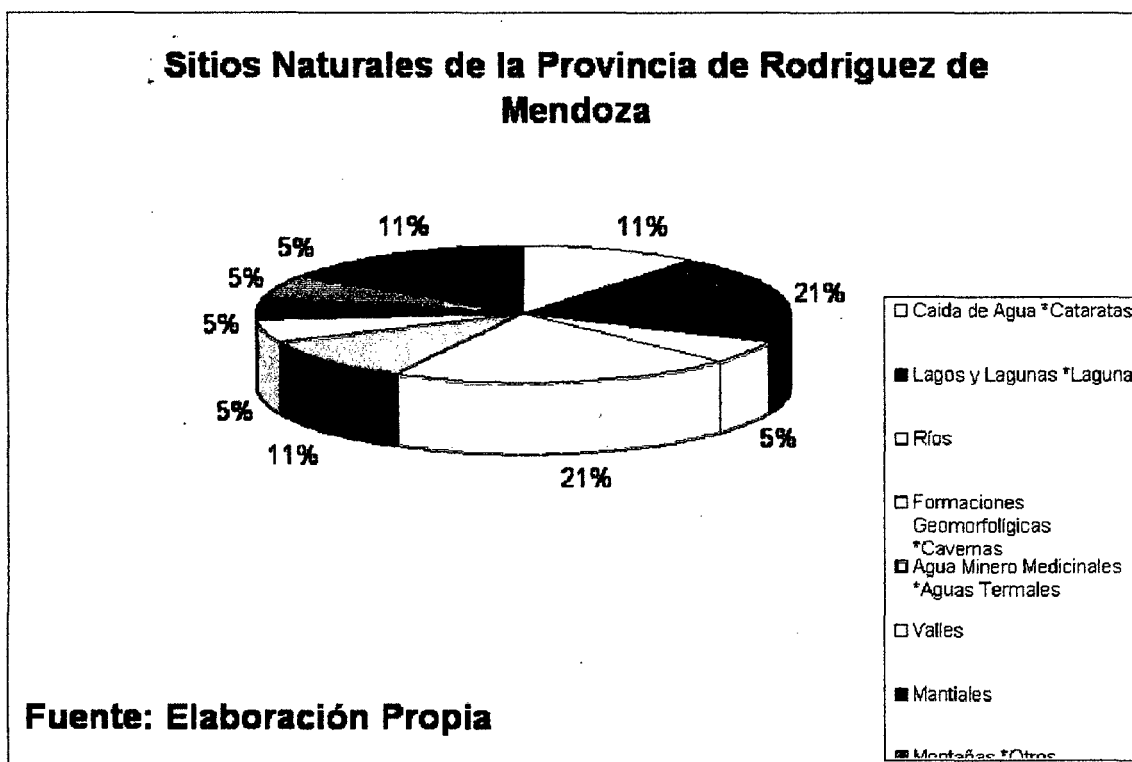

**Fuente:** Evaluación de los Recursos Turísticos de Departamento de Amazonas  
ALVA CRUZ, Ricardo

En cuanto a manifestaciones culturales, según la información plasmada en la grafica N° 1, en la provincia de Rodríguez de Mendoza en esta categoría, con un 17 %, ocupa un segundo lugar con la presencia de restos arqueológicos en un 80% e inmuebles de valor con un 20% (ver grafica N° 03), pudiendo ser estas aprovechadas y complementariamente a los acontecimientos programados que ocupa un 10% (ver grafica N° 01) y a los sitios naturales con los que cuenta la provincia de Rodríguez de Mendoza pueden hacer de esta un destino para el turismo vivencial y eco turístico que logren mayor

desplazamiento y posicionarlo como un destino alternativo y competitivo en el mercado turístico.

GRÁFICO N° 03



**Fuente:** Evaluación de los Recursos Turísticos de Departamento de Amazonas  
ALVA CRUZ, Ricardo

Se debe hacer mención a las realizaciones técnicas que aportan apenas 3%, pero que a criterio de los evaluadores, puede ser aprovechado dentro del campo del turismo rural así como participativo, articulándolo a las campañas agrícolas que es de dominio territorial de Mendoza, donde el visitante se podrá involucrar con la faenas diarias de los pobladores generando así ingresos económicos complementarios a estos.

## **C.- JERARQUIZACION DE LOS RECURSOS TURISTICOS DE LA PROVINCIA DE RODRIGUEZ DE MENDOZA:**

- **RECURSO TURISTICO: LA COLPA DE PISHAYACU (2)**
  
- 1.- **Calidad: (2)**

  - 1.1.- **Estado de conservación: (2)**
    - Usado como centro de esparcimiento (2)
    - Estado de conservación regular (2)
  
  - 1.2.- **Situación del Servicio: (1.5)**
    - No es de uso turístico (1)
    - Rodeado de vegetación (2)

  
- 2.- **Accesibilidad: (1.5)**

  - 2.1.- **Nivel de dificultad del camino de acceso: (2)**
    - Acceso a través de carretera y sendero amplio (2)
    - Cerca a la carretera (2)
  
  - 2.2.- **señalización: (1)**
    - No existe (1)

  
- 3.- **Tipo de Demanda Turística: (2)**

  - 3.1.- **demanda real: (2)**
    - Local y nacional (2)
  
  - 3.2.- **Demanda Potencial: (2)**
    - Mercado de turismo de naturaleza (2)

  
- 4.- **Infraestructura: (1)**

  - 4.1.- **Adaptación Turística: (1)**
    - No existe (1)
  
  - 4.2.- **Planta y equipamiento Turístico: (2)**
    - Hospedajes y restaurantes (2)
  
  - 4.3.- **Servicios de Apoyo: (1)**
    - Servicio de agua y luz no permanente (1)

5.- Particularidades:	(2)
• Aguas Provenientes de la catarata santa Natalia	(2)
<b>➤ RECURSO TURISTICO: LA LAGUNA DE TOTORA</b>	<b>(1)</b>
1.- Calidad:	(1)
1.1.- Estado de conservación:	(1)
• Relleno de totorales	(1)
• No existe un plan de desarrollo turístico	(1)
• Mal uso por parte de la población de recurso	(1)
1.2.- Situación del Servicio:	(1)
• No tiene un uso turístico	(1)
• No existe planificación turística	(1)
2.- Accesibilidad:	(1)
2.1.- Nivel de dificultad del camino de acceso:	(1.5)
• Cerca a la carretera	(2)
• Trocha carro sable en pésimo estado	(1)
2.2.- señalización:	(1)
• No existe	(1)
3.- Tipo de Demanda Turística:	(1.5)
3.1.- demanda real:	(1)
• No existe	(1)
3.2.- Demanda Potencial:	(2)
• Mercado de turismo de naturaleza	(2)
4.- Infraestructura:	(1)
4.1.- Adaptación Turística:	(1)
• No existe	(1)
4.2.- Planta y equipamiento Turístico:	(2)
• Hostales, restaurantes en centro de distribución	(2)
4.3.- Servicios de Apoyo:	(1)
• Servicios de agua y luz no permanente	(1)

5.- Particularidades:	(1)
• Una laguna común	(1)
➤ <b>RECURSO TURISTICO:</b> Mirador natural de Mendoza	(2)
1.- Calidad:	(1.5)
1.1.- Estado de conservación:	(2)
• Uso como campos de cultivo	(2)
• Estado de conservación Regular	(2)
1.2.- Situación del Servicio:	(1)
• Usado mas por pobladores locales	(1)
• no existe un circuito planificado	(1)
2.- Accesibilidad:	(1.5)
2.1.- Nivel de dificultad del camino de acceso:	(2)
• Acceso a través de un sendero por paisajes Pintorescos de la zona	(2)
• Estado regular de el camino	(2)
2.2.- señalización:	(1)
• No existe	(1)
3.- Tipo de Demanda Turística:	(2)
3.1.- demanda real:	(2)
• Local, nacional	(2)
3.2.- Demanda Potencial:	(2)
• Local, nacional(turismo rural y de naturaleza)	(2)
4.- Infraestructura:	(2)
4.1.- Adaptación Turística:	(1)
• No existe	(1)
4.2.- Planta y equipamiento Turístico:	(2)
• Lo básico	(2)
4.3.- Servicios de Apoyo:	(2)
• Muy básico	(2)

5.- Particularidades:	(2)
• Apreciar vista panorámica del valle y sus Actividades económicas	(2)
• Complemento al turismo rural	(2)
➤ <b>RECURSO TURISTICO: Tragadero de Milpuc</b>	<b>(1)</b>
1.- Calidad:	(1.5)
1.1.- Estado de conservación:	(2)
• Cercado agrícola	(2)
• Estado natural	(2)
1.2.- Situación del Servicio:	(1)
• Uso no turístico	(1)
2.- Accesibilidad:	(1)
2.1.- Nivel de dificultad del camino de acceso:	(1)
• Cercanía a la carretera pero no existe camino Definido al mismo atractivo	(2)
• Observación panorámica por ser peligrosa su Acercamiento	(1)
• Carretera sin mantenimiento permanente(trocha)	(1)
2.2.- señalización:	(1)
• No existe	(1)
3.- Tipo de Demanda Turística:	(1.5)
3.1.- demanda real:	(1)
• No existe	(1)
3.2.- Demanda Potencial:	(2)
• Turismo rural y de naturaleza	(2)
4.- Infraestructura:	(1)
4.1.- Adaptación Turística:	(1)
• No tiene	(1)

4.2.- Planta y equipamiento Turístico:	(2)
• básico	(2)
4.3.- Servicios de Apoyo:	(1)
• muy básica	(1)
5.- Particularidades:	(1)
• complemento al turismo de naturaleza	(1)
➤ <b>RECURSO TURISTICO: Aguas Termales de Michina</b>	<b>(1)</b>
1.- Calidad:	(1.5)
1.1.- Estado de conservación:	(2)
• Importante recurso de aguas termo-medicinales	(2)
• Estado natural	(2)
1.2.- Situación del Servicio:	(1.5)
• Presenta afluencia turística local	(2)
• No existe planificación turística	(1)
2.- Accesibilidad:	(1.5)
2.1.- Nivel de dificultad del camino de acceso:	(2)
• Fácil acceso en el corredor a longar	(2)
• Por carretera y sendero rodeado de cultivos	(2)
2.2.- señalización:	(1)
• No existe	(1)
3.- Tipo de Demanda Turística:	(2)
3.1.- demanda real:	(2)
• Local y nacional	(2)
3.2.- Demanda Potencial:	(2)
• Interesados en turismo rural y participativo	(2)
• Turismo de salud	(2)



4.- Infraestructura:	(1)
4.1.- Adaptación Turística:	(1)
• No existe	(1)
4.2.- Planta y equipamiento Turístico:	(1)
• básica	(1)
4.3.- Servicios de Apoyo:	(1)
• muy básica	(1)
5.- Particularidades:	(1)
• aguas con propiedades curativas	(1)
<b>➤ RECURSO TURISTICO: Catarata Santa Natalia</b>	<b>(0)</b>
1.- Calidad:	(2)
1.1.- Estado de conservación:	(1.5)
• Recurso en estado natural	(2)
• Estado de conservación Regular	(1)
1.2.- Situación del Servicio:	(1.5)
• No es de uso turístico	(1)
• No existe un plan de desarrollo turístico	(2)
2.- Accesibilidad:	(2)
2.1.- Nivel de dificultad del camino de acceso:	(2)
• Cercanía al centro de distribución.	(2)
• Sendero ancho con vegetación típica del lugar	(2)
2.2.- señalización:	(1)
• No existe	(1)
3.- Tipo de Demanda Turística:	(1.5)
3.1.- demanda real:	(1)
• No existe	(1)
3.2.- Demanda Potencial:	(2)
• Interesados en el turismo de naturaleza	(2)

4.- Infraestructura:	(1.5)
4.1.- Adaptación Turística:	(1)
• No existe	(1)
4.2.- Planta y equipamiento Turístico:	(2)
• Hostales, restaurantes	(2)
4.3.- Servicios de Apoyo:	(2)
• básicos	(2)
5.- Particularidades:	(1)
• recurso ubicado en propiedad privada	(1)
➤ <b>RECURSO TURISTICO: Rio San Antonio</b>	(1)
1.- Calidad:	(1)
1.1.- Estado de conservación:	(1.5)
• Estado de conservación Regular	(1)
• Aumenta su caudal en épocas de lluvia	(2)
1.2.- Situación del Servicio:	(1)
• No existe un plan de desarrollo turístico	(1)
• No es de uso turístico	(1)
2.- Accesibilidad:	(1.5.)
2.1.- Nivel de dificultad del camino de acceso:	(2)
• De fácil acceso, por la cercanía al centro De distribución	(2)
• Por carretera donde se puede observar campos De cultivo.	(2)
2.2.- señalización:	(1)
• No existe	(1)
3.- Tipo de Demanda Turística:	(1)
3.1.- demanda real:	(1)
• No existe	(1)
3.2.- Demanda Potencial:	(2)
• Interesados en turismo deportivo	(2)

4.- Infraestructura:	(1)
4.1.- Adaptación Turística:	(1)
• No existe	(1)
4.2.- Planta y equipamiento Turístico:	(2)
• básica	(2)
4.3.- Servicios de Apoyo:	(1)
• muy básica	(1)
5.- Particularidades:	(1)
• abastece a la hidroeléctrica de la provincia	(1)
➤ <b>RECURSO TURISTICO: Laguna Oratorio</b>	<b>(1)</b>
1.- Calidad:	(1)
1.1.- Estado de conservación:	(1)
• Estado de conservación Regular	(1)
• No existe una planificación turística	(1)
1.2.- Situación del Servicio:	(1.5)
• No es de uso turístico	(1)
• Usada por los pobladores en pesca artesanal	(2)
2.- Accesibilidad:	(1)
2.1.- Nivel de dificultad del camino de acceso:	(1.5)
• Camino de herradura de regular estado Y muy distante	(1)
• Sendero entre paisajes pintoresco de la zona	(2)
2.2.- señalización:	(1)
• No existe	(1)
3.- Tipo de Demanda Turística:	(1.5)
3.1.- demanda real:	(1)
• No existe	(1)

3.2.- Demanda Potencial:	(2)
• Interesados en turismo de naturaleza	(2)
• Interesados en turismo deportiva (pesca artesanal)	(2)
4.- Infraestructura:	(1)
4.1.- Adaptación Turística:	(1)
• No existe	(1)
4.2.- Planta y equipamiento Turístico:	(1)
• básica	(1)
4.3.- Servicios de Apoyo:	(1)
• muy básica	(1)
5.- Particularidades:	(2)
• la laguna cuenta con variedad de recursos Piscícolas	(2)
<b>➤ RECURSO TURISTICO: Catarata la sirena</b>	<b>(1)</b>
1.- Calidad:	(1)
1.1.- Estado de conservación:	(1)
• No existe un plan de desarrollo turístico	(1)
• Mal uso de la población local	(1)
1.2.- Situación del Servicio:	(1.5)
• Presenta actividad turística	(2)
• Usa por los pobladores como baños públicos	(1)
2.- Accesibilidad:	(1)
2.1.- Nivel de dificultad del camino de acceso:	(1)
• Camino de Herradura en regular estado	(1)
2.2.- señalización:	(1)
• No existe	(1)
3.- Tipo de Demanda Turística:	(1.5)
3.1.- demanda real:	(1)
• Local	(1)

3.2.- Demanda Potencial:	(2)
• Interesados en el turismo de naturaleza	(2)
4.- Infraestructura:	(1)
4.1.- Adaptación Turística:	(1)
• No existe	(1)
4.2.- Planta y equipamiento Turístico:	(1)
• básica	(1)
4.3.- Servicios de Apoyo:	(1)
• muy básica	(1)
5.- Particularidades:	(2)
• El nombre de la catarata proviene de un mito popular	(2)
• Paisajística	(2)
➤ <b>RECURSO TURISTICO: El cedro</b>	<b>(2)</b>
1.- Calidad:	(1)
1.1.- Estado de conservación:	(1)
• Estado de conservación mala	(1)
• No existe planificación turística	(1)
1.2.- Situación del Servicio:	(1)
• No existe actividad turística	(1)
2.- Accesibilidad:	(1)
2.1.- Nivel de dificultad del camino de acceso:	(1)
• Distante del centro de distribución	(1)
• Sendero de difícil acceso	(1)
2.2.- señalización:	(1)
• No existe	(1)

3.- Tipo de Demanda Turística:	(1)
3.1.- demanda real:	(1)
• local	(1)
3.2.- Demanda Potencial:	(2)
• interesados en turismo arqueológico	(2)
• interesados en ecoturismo	(2)
4.- Infraestructura:	(1)
4.1.- Adaptación Turística:	(1)
• no existe	(1)
4.2.- Planta y equipamiento Turístico:	(1)
• básico	(1)
4.3.- Servicios de Apoyo:	(1)
• muy básico	(1)
5.- Particularidades:	(2)
• Nombre debido a las plantaciones de cedro	(2)
➤ <b>RECURSO TURISTICO:</b> Restos arqueológicos y Cavernas de wimba	(1)
1.- Calidad:	(1)
1.1.- Estado de conservación:	(1.5)
• Recursos en estado natural	(2)
• Falta de planificación turístico	(1)
1.2.- Situación del Servicio:	(1)
• No existe un circuito planificado para esta zona	(1)
• Campos de cultivo cercanos al atractivo	(1)
2.- Accesibilidad:	(1)
2.1.- Nivel de dificultad del camino de acceso:	(1.5)
• Acceso por carretera de regular estado	(2)
• Senderos entre los sembríos de café	(1)
2.2.- señalización:	(1)
• No existe	(1)

3.- Tipo de Demanda Turística:	(1.5)
3.1.- demanda real:	(1)
• local	(1)
3.2.- Demanda Potencial:	(2)
• interesados en espeleología	(2)
• interesados en turismo de aventura y naturaleza	(2)
4.- Infraestructura:	(1)
4.1.- Adaptación Turística:	(1)
• no existe	(1)
4.2.- Planta y equipamiento Turístico:	(2)
• básica	(2)
4.3.- Servicios de Apoyo:	(1)
• Muy básica	(1)
5.- Particularidades:	(1)
• Para el ingreso es necesario equipos de iluminación	(2)
➤ <b>RECURSO TURISTICO:</b> Recursos Arqueológico de Wactana	(1)
1.- Calidad:	(1)
1.1.- Estado de conservación:	(1)
• Estado de conservación mala	(1)
• Los pobladores tienen sembríos dentro del recurso	(1)
1.2.- Situación del Servicio:	(1)
• No existe un circuito planificado para esta zona	(1)
• Campos de cultivo cercanos al atractivo	(1)
2.- Accesibilidad:	(1)
2.1.- Nivel de dificultad del camino de acceso:	(1)
• Carretera en regular estado	(1)
• Sendero entre los cultivos	(1)

2.2.- señalización:	(1)
• No existe	(1)
3.- Tipo de Demanda Turística:	(1)
3.1.- demanda real:	(1)
• ninguna	(1)
3.2.- Demanda Potencial:	(2)
• interesados en espeleología y turismo vivencial	(2)
• interesados en turismo de aventura y naturaleza	(2)
4.- Infraestructura:	(1.5)
4.1.- Adaptación Turística:	(1)
• No existe	(1)
4.2.- Planta y equipamiento Turístico:	(2)
• básica	(2)
4.3.- Servicios de Apoyo:	(1)
• muy básica	(1)
5.- Particularidades:	(2)
• la presencia de andenes prehispánicos	(2)
➤ <b>RECURSO TURISTICO: Cacapucro</b>	<b>( 1)</b>
1.- Calidad:	(1)
1.1.- Estado de conservación:	(1)
• Recurso en estado de conservación mala	(1)
• Los pobladores tienen sembríos dentro del recurso	(1)
1.2.- Situación del Servicio:	(1)
• No existe un circuito planificado para esta zona	(1)
• Campos de cultivo cercanos al atractivo	(1)
2.- Accesibilidad:	(1)
2.1.- Nivel de dificultad del camino de acceso:	(1)
• Carretera de regular estado	(1)
• Sendero entre los cultivos	(1)



2.2.- señalización:	(1)
• No existe	(1)
3.- Tipo de Demanda Turística:	(1.5)
3.1.- demanda real:	(1)
• local	(1)
3.2.- Demanda Potencial:	(2)
• interesados en espeleología y turismo vivencial	(2)
• interesados en turismo de aventura y naturaleza	(2)
4.- Infraestructura:	(1)
4.1.- Adaptación Turística:	(1)
• no existe	(1)
4.2.- Planta y equipamiento Turístico:	(1)
• básico	(1)
4.3.- Servicios de Apoyo:	(1)
• muy básico	(1)
5.- Particularidades:	(2)
• en estos restos arqueológicos se encontraron Restos de tejidos, cerámica y restos humanos	(2)
➤ <b>RECURSO TURISTICO: Iglesia de Santa Rosa</b>	(2)
1.- Calidad:	(1)
1.1.- Estado de conservación:	(1.5)
• Recurso en buen estado de conservación	(2)
• recurso complementario	(1)
1.2.- Situación del Servicio:	(1)
• no es de uso turístico	(1)
• no existe un plan de desarrollo turístico	(1)
2.- Accesibilidad:	(1.5)
2.1.- Nivel de dificultad del camino de acceso:	(2)
• carretera en regular estado de conservación	(2)

- paso obligatorio en el corredor a Limabamba (2)
  - 2.2.- señalización: (1)
    - no existe (1)
  - 3.- Tipo de Demanda Turística: (1.5)
    - 3.1.- demanda real: (2)
      - local, nacional (2)
    - 3.2.- Demanda Potencial: (2)
      - interesados en acontecimientos programados (2)
      - interesados en turismo vivencial y rural (2)
  - 4.- Infraestructura: (1)
    - 4.1.- Adaptación Turística: (1)
      - no cuenta con adaptación turística (1)
    - 4.2.- Planta y equipamiento Turístico: (1)
      - básica (1)
    - 4.3.- Servicios de Apoyo: (1)
      - muy básica (1)
  - 5.- Particularidades: (2)
    - ubicado entre extensas campiñas de cultivo de Piñas. (2)
- **RECURSO TURISTICO: Fabrica artesanal de tejas Y ladrillos (2)**
- 1.- Calidad: (1.5)
    - 1.1.- Estado de conservación: (2)
      - Recurso en buen estado de conservación (2)
      - No existe un circuito planificado (1)
    - 1.2.- Situación del Servicio: (2)
      - Uso de los pobladores como actividad económica (2)
      - Cuenta con técnicas artesanales de fabricación (2)

2.- Accesibilidad:	(2)
2.1.- Nivel de dificultad del camino de acceso:	(2)
• Fácil acceso por carretera de regular estado	(2)
• Corredor a longar	(2)
2.2.- señalización:	(1)
• No existe	(1)
3.- Tipo de Demanda Turística:	(2)
3.1.- demanda real:	(2)
• Local y nacional	(2)
3.2.- Demanda Potencial:	(2)
• Interesados en el turismo vivencial y rural	(2)
4.- Infraestructura:	(1.5)
4.1.- Adaptación Turística:	(1)
• No existe	(1)
4.2.- Planta y equipamiento Turístico:	(2)
• básica	(2)
4.3.- Servicios de Apoyo:	(1)
• muy básica	(1)
5.- Particularidades:	(2)
• uso de técnicas artesanales	(2)

➤ **RECURSO TURISTICO:** San Nicolás y la virgen de la Natividad. (2)

1.- Calidad:	(2)
1.1.- Estado de conservación:	(2)
• Recurso en buen estado de conservación	(2)
• El recurso tiene un mínimo uso turístico	(2)
1.2.- Situación del Servicio:	(2)
• La población de la un valor costumbrista tradicional	(2)

2.- Accesibilidad:	(2)
2.1.- Nivel de dificultad del camino de acceso:	(2)
• Es de fácil acceso	(2)
• Se desarrolla en la misma ciudad	(2)
2.2.- señalización:	(1)
• No existe	(1)
3.- Tipo de Demanda Turística:	(2)
3.1.- demanda real:	(2)
• Local y nacional	(2)
3.2.- Demanda Potencial:	(2)
• Interesados en el turismo vivencial y rural	(2)
• Turismo religioso	(2)
4.- Infraestructura:	(2)
4.1.- Adaptación Turística:	(2)
• Cuenta con actividades turísticas Complementarias	(2)
4.2.- Planta y equipamiento Turístico:	(2)
• Existen restaurantes, hospedajes, transporte	(2)
4.3.- Servicios de Apoyo:	(2)
• Cuenta con servicio básicos	(2)
5.- Particularidades:	(2)
• Se mantienen hasta hoy las organizaciones como Caporales y mayordomos	(2)
➤ <b>RECURSO TURISTICO: Laguna de Cochamal</b>	(1)
1.- Calidad:	(1)
1.1.- Estado de conservación:	(1)
• Recurso con estado de conservación mala	(1)
• Falta un plan de desarrollo turístico	(1)

- 1.2.- Situación del Servicio: (2)
  - Uso por los pobladores como centro de pesca Artesanal (2)
  - No existe un uso racional del recurso piscícola (1)
- 2.- Accesibilidad: (2)
  - 2.1.- Nivel de dificultad del camino de acceso: (2)
    - Fácil acceso por sendero entre la vegetación. (2)
    - A pie o en acémila (2)
  - 2.2.- señalización: (1)
    - No existe (1)
- 3.- Tipo de Demanda Turística: (1)
  - 3.1.- demanda real: (1)
    - No tiene demanda (1)
  - 3.2.- Demanda Potencial: (1)
    - No existe (1)
- 4.- Infraestructura: (1)
  - 4.1.- Adaptación Turística: (1)
    - No existe (1)
  - 4.2.- Planta y equipamiento Turístico: (1)
    - No existe (1)
  - 4.3.- Servicios de Apoyo: (1)
    - Muy básicos (1)
- 5.- Particularidades: (2)
  - Abundante recurso piscícola (2)

➤ **RECURSO TURISTICOS:** Bosque de las palmeras de Ocol (1 )

- 1.- Calidad: (1.5)
  - 1.1.- Estado de conservación: (2)
    - Recurso turístico en buen estado de conservación (2)
    - Estado natural (2)

1.2.- Situación del Servicio:	(1)
• no existe un circuito planificado	(1)
• paisajes impresionantes, por sus palmeras y su Belleza natural	(1)
2.- Accesibilidad:	(1)
2.1.- Nivel de dificultad del camino de acceso:	(1)
• camino dificultoso y de complicado accenso	(1)
• sendero fangoso en épocas de lluvias	(1)
2.2.- señalización:	(1)
• no existe	(1)
3.- Tipo de Demanda Turística:	(2)
3.1.- demanda real:	(2)
• local, nacional	(2)
3.2.- Demanda Potencial:	(2)
• interesados en turismo de aventura	(2)
• interesados en turismo de naturaleza	(2)
4.- Infraestructura:	(1)
4.1.- Adaptación Turística:	(1)
• no existe	(1)
4.2.- Planta y equipamiento Turístico:	(2)
• básica	(2)
4.3.- Servicios de Apoyo:	(1)
• muy básica	(1)
5.- Particularidades:	(1.5)
• solo el acceso por herradura	(1)
• y se puede recorrer en caballo	(2)
➤ <b>RECURSO TURISTICO:</b> Laguna de Huamampata	(3)
1.- Calidad:	(2)
1.1.- Estado de conservación:	(2)
• Recurso en buen estado de conservación	(2)

- Recurso de gran valor paisajístico (2)
- 1.2.- Situación del Servicio: (1.5)
  - No existe un plan turístico par su conservación (1)
  - Recurso en estado natural (2)
- 2.- Accesibilidad: (1)
  - 2.1.- Nivel de dificultad del camino de acceso: (1)
    - Difícil acceso por distancia y estado del camino (1)
    - Carretera y senderos fangosos (1)
  - 2.2.- señalización: (1)
    - No existe (1)
- 3.- Tipo de Demanda Turística: (3)
  - 3.1.- demanda real: (3)
    - Local , nacional e internacional (3)
  - 3.2.- Demanda Potencial: (3)
    - Interesados en turismo de aventura y Naturaleza. (3)
    - Interesados en ecoturismo y científico (3)
- 4.- Infraestructura: (2)
  - 4.1.- Adaptación Turística: (2)
    - regular (2)
  - 4.2.- Planta y equipamiento Turístico: (2)
    - cuenta con restaurants, hostales (2)
  - 4.3.- Servicios de Apoyo: (2)
    - básicos (2)
- 5.- Particularidades: (3)
  - Huamampata está rodeada de un paisaje Natural asombroso (3)
  - Cuenta con una fauna y flora típica de la provincia (3)
  - Ubicada en un valle (3)

➤ <b>RECURSO TURISTICO: Aguas Termales de Tocuya</b>	<b>(2)</b>
<b>1.- Calidad:</b>	<b>(1)</b>
1.1.- Estado de conservación:	<b>(1)</b>
• Recurso turístico en regular estado de conservación	<b>(1)</b>
• Falta de un plan de desarrollo turístico	<b>(1)</b>
1.2.- Situación del Servicio:	<b>(1.5)</b>
• Tiene un uso turístico no adecuado	<b>(2)</b>
• No existe un circuito planificado	<b>(1)</b>
<b>2.- Accesibilidad:</b>	<b>(2)</b>
2.1.- Nivel de dificultad del camino de acceso:	<b>(2)</b>
• Fácil accesibilidad	<b>(2)</b>
• Por carretera y senderos llenos de vegetación	<b>(2)</b>
2.2.- señalización:	<b>(1)</b>
• No existe	<b>(1)</b>
<b>3.- Tipo de Demanda Turística:</b>	<b>(2)</b>
3.1.- demanda real:	<b>(2)</b>
• Local y nacional	<b>(2)</b>
3.2.- Demanda Potencial:	<b>(2)</b>
• Turismo de salud	<b>(2)</b>
• Turismo de naturaleza y científico	<b>(2)</b>
<b>4.- Infraestructura:</b>	<b>(1.5)</b>
4.1.- Adaptación Turística:	<b>(1)</b>
• ninguna	<b>(1)</b>
4.2.- Planta y equipamiento Turístico:	<b>(2)</b>
• básico	<b>(2)</b>
4.3.- Servicios de Apoyo:	<b>(1)</b>
• muy básicos	<b>(1)</b>
<b>5.- Particularidades:</b>	<b>(2)</b>
• aguas minero- medicinales	<b>(2)</b>
• cubiertas por vegetación y arboles exóticos	<b>(2)</b>



➤ <b>RECURSO TURISTICO: Cavernas de Omia</b>	<b>(2)</b>
<b>1.- Calidad:</b>	<b>(1.5)</b>
1.1.- Estado de conservación:	<b>(2)</b>
• Recursos en buen estado de conservación	<b>(2)</b>
• Estado Natural	<b>(2)</b>
1.2.- Situación del Servicio:	<b>(1)</b>
• No existe un plan de desarrollo turístico	<b>(1)</b>
• No hay actividad turística	<b>(1)</b>
<b>2.- Accesibilidad:</b>	<b>(1.5)</b>
2.1.- Nivel de dificultad del camino de acceso:	<b>(2)</b>
• Carretera de regular estado	<b>(2)</b>
• Senderos entre la vegetación y los sembríos	<b>(2)</b>
2.2.- señalización:	<b>(1)</b>
• No existe	<b>(1)</b>
<b>3.- Tipo de Demanda Turística:</b>	<b>(1.5)</b>
3.1.- demanda real:	<b>(1)</b>
• Local	<b>(1)</b>
3.2.- Demanda Potencial:	<b>(2)</b>
• Interesados en espeleología	<b>(2)</b>
• Mercado turístico de naturaleza y aventura	<b>(2)</b>
<b>4.- Infraestructura:</b>	<b>(1.5)</b>
4.1.- Adaptación Turística:	<b>(1)</b>
• No existe	<b>(1)</b>
4.2.- Planta y equipamiento Turístico:	<b>(2)</b>
• básica	<b>(2)</b>
4.3.- Servicios de Apoyo:	<b>(1)</b>
• muy básica	<b>(1)</b>
<b>5.- Particularidades:</b>	<b>(2)</b>
• con angostas entradas	<b>(2)</b>
• albergue de aves nocturnas	<b>(2)</b>

➤ <b>RECURSO TURISTICO:</b> Cavernas de wimba	<b>(1)</b>
1.- Calidad:	<b>(1)</b>
1.1.- Estado de conservación:	<b>(1.5)</b>
• Estado Natural	<b>(2)</b>
• Estado de conservación regular	<b>(1)</b>
1.2.- Situación del Servicio:	<b>(1)</b>
• No existen afluencia turística	<b>(1)</b>
• No existe un plan de desarrollo turístico	<b>(1)</b>
2.- Accesibilidad:	<b>(1)</b>
2.1.- Nivel de dificultad del camino de acceso:	<b>(1)</b>
• Carretera de regular acceso	<b>(1)</b>
• Senderos entre los sembríos y cafetales	<b>(1)</b>
2.2.- señalización:	<b>(1)</b>
• No existe	<b>(1)</b>
3.- Tipo de Demanda Turística:	<b>(1)</b>
3.1.- demanda real:	<b>(1)</b>
• No existe	<b>(1)</b>
3.2.- Demanda Potencial:	<b>(2)</b>
• Turismo espeleológico	<b>(2)</b>
• Turismo de naturaleza y aventura	<b>(2)</b>
4.- Infraestructura:	<b>(1)</b>
4.1.- Adaptación Turística:	<b>(1)</b>
• No existe	<b>(1)</b>
4.2.- Planta y equipamiento Turístico:	<b>(1)</b>
• básica	<b>(1)</b>
4.3.- Servicios de Apoyo:	<b>(1)</b>
• Muy básica	<b>(1)</b>
5.- Particularidades:	<b>(2)</b>
• Se encuentran aves nocturnas en el interior	<b>(2)</b>
• Se necesita instrumentos de iluminación	<b>(2)</b>

➤ <b>RECURSO TURISTICO: Cavernas del Mito</b>	<b>(2)</b>
1.- Calidad:	<b>(2)</b>
1.1.- Estado de conservación:	<b>(1.5)</b>
• En estado natural	<b>(2)</b>
• No cuenta con una planificación turística	<b>(1)</b>
1.2.- Situación del Servicio:	<b>(1.5)</b>
• No existe actividad turística	<b>(1)</b>
• Presencia de sembríos alrededor de recurso	<b>(2)</b>
2.- Accesibilidad:	<b>(1)</b>
2.1.- Nivel de dificultad del camino de acceso:	<b>(1.5)</b>
• En carretera y sendero de regular estado	<b>(2)</b>
• Cruzando una oroya y escalando hasta llegar al Atractivo	<b>(1)</b>
2.2.- señalización:	<b>(1)</b>
• No existe	<b>(1)</b>
3.- Tipo de Demanda Turística:	<b>(1.5)</b>
3.1.- demanda real:	<b>(1)</b>
• Local	<b>(1)</b>
3.2.- Demanda Potencial:	<b>(2)</b>
• Turismo de aventura y de naturaleza	<b>(2)</b>
• Turismo rural	<b>(2)</b>
4.- Infraestructura:	<b>(1)</b>
4.1.- Adaptación Turística:	<b>(1)</b>
• No existe	<b>(1)</b>
4.2.- Planta y equipamiento Turístico:	<b>(2)</b>
• básico	<b>(2)</b>
4.3.- Servicios de Apoyo:	<b>(1)</b>
• muy básico	<b>(1)</b>

5.- Particularidades:	(2)
• situada en una inmensa gruta natural	(2)
• no se ha encontrado en fin de esta caverna	(2)
➤ <b>RECURSO TURISTICO:</b> valle de Guayabamba	(3)
1.- Calidad:	(2)
1.1.- Estado de conservación:	(2)
• Estado de conservación bueno	(3)
• No existe una optima planificación turística	(1)
1.2.- Situación del Servicio:	(2)
• no adecuada actividad turística	(2)
• valle agrícola y cafetalero	(2)
2.- Accesibilidad:	(2)
2.1.- Nivel de dificultad del camino de acceso:	(3)
• carreteras en estado regular	(2)
• presencia de senderos y trochas entre la Vegetación típica de la zona	(3)
2.2.- señalización:	(1)
• no existe	(1)
3.- Tipo de Demanda Turística:	(2)
3.1.- demanda real:	(2)
• local , nacional e internacional	(2)
3.2.- Demanda Potencial:	(2)
• Interesados en el turismo rural y vivencial	(2)
• Interesados en el ecoturismo y turismo de aventura	(2)
• Interesados en el turismo científico.	(2)
4.- Infraestructura:	(1.5)
4.1.- Adaptación Turística:	(1)
• Mínima	(1)
4.2.- Planta y equipamiento Turístico:	(2)
• básico	(2)

4.3.- Servicios de Apoyo:	(1)
• muy básicos y no permanentes	(1)
5.- Particularidades:	(3)
• atractivos paisajes	(3)
• múltiples recursos naturales	(3)
➤ <b>RECURSO TURISTICO: Peleas de toros</b>	<b>(2)</b>
1.- Calidad:	(2)
1.1.- Estado de conservación:	(2)
• Recurso en buen estado de conservación	(2)
1.2.- Situación del Servicio:	(2)
• Genera actividad turística	(2)
• Actividad complementaria al recurso fiestas Patronales	(2)
2.- Accesibilidad:	(1.5)
2.1.- Nivel de dificultad del camino de acceso:	(2)
• Fácil acceso por encontrarse dentro del centro De distribución	(2)
• Por carretera de estado regular	(2)
2.2.- señalización:	(1)
• No existe	(1)
3.- Tipo de Demanda Turística:	(2)
3.1.- demanda real:	(2)
• Local y nacional	(2)
3.2.- Demanda Potencial:	(2)
• Interesados en turismo vivencial y rural	(2)
• Interesados en turismo religioso	(2)
4.- Infraestructura:	(1)
4.1.- Adaptación Turística:	(1)
• Inexistente	(1)

- 4.2.- Planta y equipamiento Turístico: (2)  
• básica (2)
- 4.3.- Servicios de Apoyo: (1)  
• muy básica (1)
- 5.- Particularidades: (2)  
• único en el valle de Huyabamba (2)

## **CAPITULO IV**

### **DISCUSIÓN**

#### **EJECUCIÓN DEL ANÁLISIS FODA:**

A partir de los datos recopilados en la primera etapa se realizó la ejecución del análisis FODA, amenazas, debilidades, fortalezas y oportunidades que permitirán diagnosticar el estado actual de los recursos turísticos de esta región para que permita diseñar más adelante su puesta en uso responsable y se pueda concebir su inserción en el mercado turístico competitivo.

#### **IDENTIFICACIÓN DE LAS DEBILIDADES**

- ✓ La puesta en uso irresponsable que deteriora la calidad del recurso y su sostenibilidad.
- ✓ Falta de adaptación turística para la puesta en uso de los recurso.
- ✓ La explotación concentrada en un único recurso.
- ✓ Falta de iniciativa para convertir los recursos en productos turísticos.
- ✓ Ausencia de concientización ambiental.
- ✓ La concentración de la infraestructura turística en el centro de distribución y/o insuficiente.
- ✓ Debilidad en la promoción de los recursos complementarios.
- ✓ Falta de coordinación para una buena política del turismo.
- ✓ Fragilidad del medio en algunas zonas.
- ✓ Deforestación y tala ilegal en algunas zonas del valle de Guayabamba.

- ✓ Inaccesibilidad a los recursos turísticos, que propician su desconocimiento.
- ✓ no llega a ofrecer todos los servicios necesarios para soportar esta creciente demanda.
- ✓ dificultades de acceso, infraestructura vial en malas condiciones.
- ✓ Deficiente control de la fauna y flora.
- ✓ Deterioro de la seguridad ciudadana.
- ✓ Aeropuerto con limitaciones para vuelos de carga y pasajeros.

### **IDENTIFICACIÓN DE LAS FORTALEZAS**

- ✓ Presencia de Aguas termales, recurso turístico de alta singularidad.
- ✓ El clima tropical que presenta la provincia.
- ✓ Diversidad de recursos naturales y paisajísticos siendo esta situación oportuna para difundir la oferta de recursos relacionados con la naturaleza.
- ✓ Capacidad de los recursos actuales y potenciales para estimular diversos tipos de turismo.
- ✓ Recursos potenciales para el desarrollo del turismo rural y ecoturismo.
- ✓ Condiciones para ampliar la oferta del turismo de salud.
- ✓ Existencias de áreas de reconocido valor ambiental sin explotar.
- ✓ Existencia de zonas verdes en el casco urbano.
- ✓ La provincia reúne las condiciones básicas necesarias para diversificar su oferta, al disponer de importantes recursos turísticos todavía por desarrollar.



- ✓ Organizaciones de residentes mendocinos en la ciudad de Lima y otras ciudades importantes.
- ✓ Pueblos conservan sus costumbres.
- ✓ Existencia de gran variedad de Orquídeas.

### **IDENTIFICACIÓN DE AMENAZAS-RIESGOS**

- ✓ Aparición de nuevos destinos con mayor poder de atracción turística en el departamento.
- ✓ Agotamiento de los acuíferos termales a causa del uso y explotación indiscriminada y excesiva.
- ✓ Problemas ambientales irreversibles.
- ✓ Desastres naturales impredecibles.
- ✓ La llegada inusitada de turistas ocasionando una sobrecarga en el recurso y por ende su puesta directa en peligro.
- ✓ Insatisfacción de la población local y su marginación en el proceso turístico.
- ✓ Pérdida de un segmento de mercado potencial.
- ✓ Efectos de la contaminación mundial y local.
- ✓ Dificultad del desplazamiento de las personas mayores y discapacitadas.
- ✓ Abandono del hábitat por de parte de la fauna ante la presencia humana.
- ✓ Condiciones de pobreza de la población local.
- ✓ Crecimiento demográfico que genera mayor demanda de tierras.
- ✓ Incremento del comercio ilegal de fauna silvestre.

## IDENTIFICACIÓN DE OPORTUNIDADES

- ✓ Aprovechar el valor que se atribuye al medio ambiente en las actuales tendencias de la demanda turística desarrollando el ecoturismo y el turismo educacional.
- ✓ El Incremento del tiempo dedicado al ocio emitido por estado.
- ✓ La existencia de un cuantioso segmento turístico inclinado a la observación de aves (birdwachers), flora, y paisajes naturales.
- ✓ Existencia del CTN.
- ✓ Participación de la IIAP en la provincia.
- ✓ Su actual posicionamiento en el email-marketing del mercado, mediante su página web.  
[www.rodriquezdemendoza.com](http://www.rodriquezdemendoza.com)
- ✓ Interés de la Municipalidad de Moyabamba a promover la construcción de la carretera de conexión a la selva (Omia – Soritor)

## CONCLUSIONES Y RECOMENDACIONES

### CONCLUSIONES:

- Se ha identificado a los recursos relacionados con la naturaleza como un elemento que sobresale en la provincia de Rodríguez de Mendoza y que por ende marca sustancialmente su inclinación por el ECOTURISMO y/o actividades afines a este.
- El clima, los abundantes recursos naturales y el patrimonio material e inmaterial hacen de Rodríguez de Mendoza una provincia de gran potencial turístico. Sin embargo este potencial ha sido escasamente explotado y el turismo de la región es, en general, aún incipiente.
- Los recursos turísticos evaluados y las comunidades que integran el contexto de los mismos, deben ser involucrados dentro del proceso de zonificación ecológica y económica con el fin de hacer uso sostenible de los recursos turísticos.
- Los recursos de la categoría naturales así como los de las otras categorías necesitan una urgente puesta en valor y adaptación turística, si se pretende lograr posicionar a la provincia de Rodríguez de Mendoza como un destino turístico competitivo.

## RECOMENDACIONES:

- Fortalecer la oferta del turismo de salud.
- Fomentar el turismo educacional.
- Crear un espacio para las manifestaciones culturales y aumentar la participación de la comunidad.
- Fomentar el tracking como alternativa turística.
- Siendo la provincia de Mendoza un territorio compuesto por la gran mayoría de pisos ecológicos que se conocen en el mundo, poseedora de una gran variedad de recursos turísticos naturales y culturales, cuyo potencial tiene que ser explotado como una actividad económica rentable orientada a convertirla en el centro turístico ecológico del Nor Oriente Peruano, se requiere de un fuerte trabajo e impulso mediante la Promoción para su integración y articulación a los Circuitos Turísticos existentes en el Nor Oriente, la puesta en valor de los restos arqueológicos, la intensificación de las campañas de difusión nacional e internacional y la promoción de la participación de la inversión privada en la expansión y mejoramiento de la infraestructura y los principales servicios, con lo cual se estará aprovechando esta gran posibilidad, siendo importante la generación de:
  - **La Infraestructura Receptiva**, mediante el mejoramiento y construcción de alojamientos (Hoteles, hostales, Cabañas, Albergues, pensiones, bungalows habitaciones en casas particulares, camping, etc)
  - **La Infraestructura Para - Receptiva**, mediante la instalación de establecimiento que brinden servicios como: restaurantes, bares, discotecas, parques recreacionales, centros de información, agencias de viaje y todo aquellos establecimientos para la recreación y esparcimiento del turista

- **La Infraestructura de Servicios básicos y complementarios,** referido a todas las construcciones básicas que pone al alcance del turista el producto que desea consumir, como es el caso de la infraestructura de transporte y vialidad, electricidad, agua, teléfono, fax, Internet, correo electrónico, televisión; entre otros.

## REFERENCIAS BIBLIOGRAFICAS

- ALVA CRUZ, Rafael (). "*Evaluación de los recursos turísticos del departamento de Amazonas*". Proyecto de investigación UNAT\_A
- MINCETUR, INC, INRENA. (2007). "*Guía Para la Gestión del Uso Público de los Atractivos del Circuito Turístico Norte*". Proyecto CTN-PERU.
- MINCETUR, INC, INRENA. (2006). "*Cartera de Macroproductos turísticos*". Proyecto CTN-PERU.
- ATLAS REGIONAL DEL PERU. (2004). "*Amazonas geografía, historia, cultura, turismo*". El popular - Tomo 5
- COLLANTES PIZARRO, Gustavo. (1969). "*Datos Históricos del Departamento de Amazonas*". Imprenta "El Arte".
- ZELADA VELA. José v. (2005). "*Historia y Tradición del Valle de Guayabamba*". Edición Octubre 2005. GRAFICA CHÁVEZ EILR
- MINCETUR, (2006). "*Manual para la Formulación del Inventario de Recursos Turísticos a Nivel Nacional (Fase I-Categorización)*"
- MINCETUR, (2007). "*Manual para la Formulación del Inventario de Recursos Turísticos a Nivel Nacional (Fase II-Jerarquización)*".
- <http://www.rodriquezdemendoza.com>
- <http://www.ctnperu.net>

# ANEXOS

**FICHAS:**

**SITIOS**

**NATURALES**



**FICHA N° 01**

NOMBRE DEL ATRACTIVO Y/O RECURSO	UBICACIÓN POLITICA		UBICACIÓN GEOGRAFICA		ACCESO	
Paisajes naturales camino a Huamanpata	LUGAR/ANEXO/PUEBLO		ALTITUD:		RUTAS: Del puente de Yuracyacu, clímite de los Distritos de Molinopampa y Mariscal Benavides.	DISTANCIA: 40 min.
CATEGORIAS: Sitios naturales	DISTRITO: Mariscal Benavides		LONGITUD:			TIEMPO: 2 horas
TIPO: Lugares pintorescos de flora y fauna	PROVINCIA: Rod. De Mendoza		LATITUD:			TRANSPORTE: Movilidad a pie
SUBTIPO: Bosques	DEPARTAMENTO: Amazonas					
JERARQUIA: 1	REGIÓN: Amazonas					
DESCRIPCIÓN	CARACTERISTICAS RELEVANTES:			FACTORES CLIMATICOS	ACTIVIDADES TURISTICAS	
En el trayecto a la laguna de Huamanpata en un tiempo de recorrido.	FLORA	FAUNA	RELIEVE	OTROS	TEMPERATURA:	Camping, fotografías, filmaciones observaciones de flora y fauna. Turismo vivencial.
	Palmeras Mata palo Plantas medicinales Sangre de grado Carquetas La congona Matico	Aves, patos vallessilvestres Truchas Buchones Tilapias			HUMEDAD:	
					ESTADO DE CONSERVACIÓN: BUENO	
					SERVICIOS COMPLEMENTARIOS	
					NO EXISTE	
OBSERVACIONES:				RECOMENDACIONES:		
FLUJO TURISTICOS:	El recurso ofrece un paisaje natural y acogedor en todo el transcurso del camino a huamanpata.			Señalizar el camino para evitar al deterioro del recurso.		
Local						
Nacional Internacional						

**FICHA N° 02**

NOMBRE DEL ATRACTIVO Y/O RECURSO	UBICACIÓN POLITICA		UBICACIÓN GEOGRAFICA		ACCESO			
Aguas termales de Michina	LUGAR/ANEXO/PUEBLO		ALTITUD:		RUTAS:	DISTANCIA: 8km aprox.		
CATEGORIAS: Sitios naturales	DISTRITO: Mariscal Benavides		LONGITUD:		De San Carlos Mariscal B. al cruce de San Antonio al pueblo de Michina.			
TIPO: Agua minero medicinales	PROVINCIA: Rod. De Mendoza					TIEMPO: 17 min.		
SUBTIPO: Aguas Termales	DEPARTAMENTO: Amazonas		LATITUD:					
JERARQUIA: 1	REGIÓN: Amazonas					TRANSPORTE: En vehículo		
DESCRIPCIÓN	CARACTERISTICAS RELEVANTES:				FACTORES CLIMATICOS	ACTIVIDADES TURISTICAS		
<p>Se encuentra ubicado a la margen izquierda de la carretera que parte de San Antonio al Distrito de Longar en la localidad de Michina y forma parte del contexto.</p> <p>El recurso se encuentra localizado a 50m aproximadamente de la margen derecha de esta vía de acceso através de un sendero entre campos de cultivo y frutales.</p> <p>Por su composición mineral donde prima el asufre tiene características medicinales.</p>	FLORA	FAUNA	RELIEVE	OTROS	TEMPERATURA:	Observación paisajística. Toma de fotografías Filmaciones Turismo de salud.		
	Limón Guaba Pencas Cola de caballo Helecho Grama	No determinado	Bosque humedo premontano tropical		HUMEDAD:			
					ESTADO DE CONSERVACIÓN: ESTADO NATURAL			
					SERVICIOS COMPLEMENTARIOS			
					NO EXISTE			
	OBSERVACIONES:				RECOMENDACIONES:			
FLUJO TURISTICOS: Local Nacional	Debido a facil accesibilidad este recurso debe ser prioritario en su aprovechamiento.				Se recomienda a la comunidad para preservar, conservar y hacer uso racional de su recurso turístico.			

**FICHA N° 03**

NOMBRE DEL ATRACTIVO Y/O RECURSO	UBICACIÓN POLITICA	UBICACIÓN GEOGRAFICA			ACCESO		
Baños Termales de Tocuya	LUGAR/ANEXO/PUEBLO Orillas del río Sebil	ALTITUD:			RUTAS:	DISTANCIA: 15km	
CATEGORIAS: Sitios naturales	DISTRITO: Omia	LONGITUD:			Omia-San Nicolas		
TIPO: Minero Medicinales	PROVINCIA: Rod. De Mendoza	LATITUD:				TIEMPO: 2 horas	
SUBTIPO: Aguas termales	DEPARTAMENTO: Amazonas					TRANSPORTE:	
JERARQUIA: 1	REGIÓN: Amazonas					Carretera afirmada	
DESCRIPCIÓN	CARACTERISTICAS RELEVANTES:				FACTORES CLIMATICOS	ACTIVIDADES TURISTICAS	
Al llegar a estos baños se observa un arroyo de aguas cristalinas que emergen de un peñasco rocoso con olor sulfutisi. Esta agua tiene propiedades curativas, el manantial esta protegido por la sombra de los árboles.	FLORA	FAUNA	RELIEVE	OTROS	TEMPERATURA: 45 a 50° C	Observación Toma de fotografías	
	Orquídeas Árboles frutales Arbustros Hierbas	Aves Tucan Quequen Paujil Gallito de las rocas	Rocoso		HUMEDAD:		
					ESTADO DE CONSERVACIÓN: REGULAR		
	SERVICIOS COMPLEMENTARIOS						
	NO EXISTE						
OBSERVACIONES:					RECOMENDACIONES:		
FLUJO TURISTICOS: Local Nacional	Flora y fauna abundante para ser aprovechada. Aguas con propiedades curativas útiles para un turismo de salud.				Llevar camara fotografica filmadora.		

**FICHA N° 04**

NOMBRE DEL ATRACTIVO Y/O RECURSO	UBICACIÓN POLITICA		UBICACIÓN GEOGRAFICA		ACCESO		
La Laguna de Huamanpata	LUGAR/ANEXO/PUEBLO Huamanpata		ALTITUD:		RUTAS:	DISTANCIA: 40 min.	
CATEGORIAS: Sitios naturales	DISTRITO: San Nicolas - Mariscal		LONGITUD:		Chachapoyas - San Nicolas - Yurucayu - Huamanpata		
TIPO: Lugares pintorescos de flora y fauna	PROVINCIA: Rod. De Mendoza		LATITUD:				TIEMPO: 6 horas
SUBTIPO: Bosques	DEPARTAMENTO: Amazonas					TRANSPORTE: Carretera Afirmada	
JERARQUIA: 1	REGIÓN: Amazonas						
DESCRIPCIÓN	CARACTERISTICAS RELEVANTES:				FACTORES CLIMATICOS	ACTIVIDADES TURISTICAS	
La laguna tiene una extensión de 4 mil metros y su llena se produce en los meses de invierno producto de las continuas lluvias propias de esta estación, este recurso tiene una profundidad mínima de 4 a 5 metros y su máxima oscila entre los 10 a 15 metros.	FLORA	FAUNA	RELIEVE	OTROS	TEMPERATURA:	Footing Tecking Camping Toma de fotografías Turismo verde Turismo Deportivo Pesca	
	Matapalo Cedro Suetda Suetda Guaba limón Cetilo Chishea Quina Bromelias Sangre de grado Llantén Atadijo Aliso Chambo	Pavas andinas Aguilas Colobri cola espatura	Bosque Seas Montano Bajo tropical Gallito de la rocas Gavilan nocturno Oso de antejos Puma Majas Trucha				HUMEDAD:
							ESTADO DE CONSERVACIÓN:
							BUEN ESTADO DE CONSERVACIÓN
							SERVICIOS COMPLEMENTARIOS
					NO EXISTE		
	OBSERVACIONES:				RECOMENDACIONES:		
FLUJO TURISTICOS:	En este atractivo existen variedad de flora y fauna.				Intangibilidad el sitio.		
Local							
Nacional							

**FICHA N° 05**

NOMBRE DEL ATRACTIVO Y/O RECURSO	UBICACIÓN POLITICA		UBICACIÓN GEOGRAFICA		ACCESO		
Laguna Oratoria	LUGAR/ANEXO/PUEBLO		ALTITUD: 1620 m.s.n.m		RUTAS:	DISTANCIA:	
CATEGORIAS: Sitios naturales	DISTRITO: Limabamba		LONGITUD:		Limabamba - Anexo de Pasca - Atractivo	TIEMPO: 1 Hora	
TIPO: Cuerpos de aguas	PROVINCIA: Rod. De Mendoza		LATITUD:				
SUBTIPO: Laguna	DEPARTAMENTO: Amazonas						
JERARQUIA: 1	REGIÓN: Amazonas				TRANSPORTE: Movilidad a pie		
DESCRIPCIÓN	CARACTERISTICAS RELEVANTES:				FACTORES CLIMATICOS	ACTIVIDADES TURISTICAS	
Lleva el nombre de oratoria a que en esta zona existía un complejo arquitectonico con este nombre. Esta laguna tiene una extensión de 250m2 rodeada de paisajes naturales.	FLORA	FAUNA	RELIEVE	OTROS	TEMPERATURA:	Pesca Filmaciones Fotografías Caminatas Observación de flora y fauna	
	Orquídeas	Tilapias			HUMEDAD:		
	Árboles frutales	Buchones Truchas			ESTADO DE CONSERVACIÓN: ESTADO NATURAL		
						SERVICIOS COMPLEMENTARIOS	
						NO EXISTE	
	OBSERVACIONES:					RECOMENDACIONES:	
FLUJO TURISTICOS:	La población la utiliza para practicar la pesca artesanal.				Consientizar a la población para la conservación del medio ambiente.		
Local Nacional							

**FICHA N°: 06**

NOMBRE DEL ATRACTIVO Y/O RECURSO	UBICACIÓN POLÍTICA		UBICACIÓN GEOGRÁFICA	ACCESO:		
Río Shocol	LUGAR/ANEXO/PUEBLO		ALTITUD: 1620 m.s.n.m.	RUTAS:	DISTANCIA:	
CATEGORÍAS: SITIOS NATURALES	DISTRITO: Limabamba		LONGITUD:	Limabamba-Atractivo	TIEMPO: 20 min.	
TIPO: Río	PROVINCIA: Rodríguez de Mendoza				LATITUD:	TRANSPORTE: Apie
SUBTIPO:	DEPARTAMENTO: Amazonas					
JERARQUÍA: 1	REGIÓN: Amazonas					
DESCRIPCIÓN	CARACTERÍSTICAS RELEVANTES				FACTORES CLIMÁTICOS:	ACTIVIDADES TURÍSTICAS:
Ríos de aguas pasivas en épocas de verano, en épocas de lluvias se torna muy caudaloso hasta peligroso, en sus aguas existen peces tropicales.	FLORA	FAUNA	RELIEVE	OTROS	TEMPERATURA:	* Canotaje * Pesca * Filmaciones * Fotografías * Natación
	* Orquídeas	* Tilapia			HUMEDAD:	
	* Árboles frutales	* Huamanes * Carachamas (peces)			ESTADO DE CONSERVACIÓN: Estado Natural	
					SERVICIOS COMPLEMENTARIOS: No existe	
	OBSERVACIONES:				RECOMENDACIONES	
FLUJO TURÍSTICO:	La población lo utiliza para practicar la pesca artesanal				Concientizar a la población para la conservación del medio ambiente.	
* Local * Nacional						

**FICHA N°: 07**

NOMBRE DEL ATRACTIVO Y/O RECURSO	UBICACIÓN POLÍTICA			UBICACIÓN GEOGRÁFICA		ACCESO:	
Catarata La Sirena	LUGAR/ANEXO/PUEBLO: Loja			ALTITUD: 1620 m.s.n.m.		RUTAS:	DISTANCIA: 3 km.
CATEGORÍAS:	DISTRITO: Limabamba			LONGITUD:		Limabamba-Atractivo	TIEMPO: 2 horas
TIPO: Caída de agua	PROVINCIA: Rodríguez de Mendoza			LATITUD:			TRANSPORTE: A pie
SUBTIPO: Catarata o Cascada	DEPARTAMENTO: Amazonas						JERARQUÍA: 1
DESCRIPCIÓN	CARACTERÍSTICAS RELEVANTES				FACTORES CLIMÁTICOS:		ACTIVIDADES TURÍSTICAS:
<p>Tiene una altura aproximada de 12m., está formada por aguas de una quebrada que nace en el cerro Morales. Zona rodeada exuberante vegetación nativa y áreas cultivadas.</p>	FLORA	FAUNA	RELIEVE	OTROS	TEMPERATURA:		<ul style="list-style-type: none"> <li>* Toma de fotografías</li> <li>* Filmaciones</li> <li>* Pesca</li> <li>* Observación de aves y flora exótica.</li> </ul>
	* Orquídeas	* Gallito de las rocas.			HUMEDAD:		
	* Palmeras	* Aves multicolores			ESTADO DE CONSERVACIÓN: Estado Natural		
	* Árboles frutales				SERVICIOS COMPLEMENTARIOS: No existe		
OBSERVACIONES:					RECOMENDACIONES		
FLUJO TURÍSTICO:		La población hace uso de este recurso como centro de recreación y baño público			Concientizar a la población para la conservación del medio ambiente.		
<ul style="list-style-type: none"> <li>* Local</li> <li>* Nacional</li> </ul>							

**FICHA N°: 08**

NOMBRE DEL ATRACTIVO Y/O RECURSO	UBICACIÓN POLÍTICA			UBICACIÓN GEOGRÁFICA	ACCESO:		
Laguna de Totora	LUGAR/ANEXO/PUEBLO: Totora			ALTITUD:	RUTAS:	DISTANCIA:	
CATEGORÍAS: Sitios Naturales	DISTRITO: Totora			LONGITUD:	* San Nicolás	TIEMPO: 1 hora 5 min.	
TIPO: Cuerpos de agua	PROVINCIA: Rodríguez de Mendoza						
SUBTIPO: Lagunas	DEPARTAMENTO: Amazonas			LATITUD:	* Totora	TRANSPORTE: Automovil y a pie	
JERARQUÍA: 1	REGIÓN: Amazonas						
DESCRIPCIÓN	CARACTERÍSTICAS RELEVANTES				FACTORES CLIMÁTICOS:		ACTIVIDADES TURÍSTICAS:
<p>Extensa laguna que se forma por estancamiento del río Shocol en la parte izquierda de la carretera de Mendoza a Limabamba.</p> <p>La laguna de Totora es producto de las lluvias que enriquecen el caudal del río Ahocol en los meses de invierno y en los de verano se convierten en pantanales de Totora y otros tipos de vegetación.</p>	FLORA	FAUNA	RELIEVE	OTROS	TEMPERATURA:		<ul style="list-style-type: none"> <li>* Pesca</li> <li>* Filmaciones</li> <li>* Fotografías</li> <li>* Navegación en botes</li> <li>* Observación de flora y fauna</li> <li>* Pesca deportiva</li> </ul>
	* Árboles frutales	* Truchas	Húmedo		HUMEDAD:		
	* Totora	* Buchones	Premontano		ESTADO DE CONSERVACIÓN:		
	* Pastos	* Tilapias	Tropical		Estado Regular		
OBSERVACIONES:					SERVICIOS COMPLEMENTARIOS:		
El recurso puede ser utilizado turísticamente en los meses de invierno, donde alcanza su máximo esplendor donde se puede practicar la pesca y otros tipos de actividades.					No existe		
<b>FLUJO TURÍSTICO:</b> * Local * Nacional					<b>RECOMENDACIONES</b> * Adaptar este recurso para el turismo construyendo senderos a su alrededor. * Señalizar el recurso.		



**FICHA N°: 09**

NOMBRE DEL ATRACTIVO Y/O RECURSO	UBICACIÓN POLÍTICA				UBICACIÓN GEOGRÁFICA	ACCESO:	
Catarata Santa Natalia	LUGAR/ANEXO/PUEBLO: Mariscal Benavides				ALTITUD: 1700 m.s.n.m.	RUTAS:	DISTANCIA: 5 km.
CATEGORÍAS: Sitios Naturales	DISTRITO: Mariscal Benavides				LONGITUD:	* Puente San Antonio - Atractivo	TIEMPO: 30 min.
TIPO: Caídas de Agua	PROVINCIA: Rodríguez de Mendoza				LATITUD:		TRANSPORTE: Terrestre a pie
SUBTIPO: Cataratas	DEPARTAMENTO: Amazonas						
JERARQUÍA: 1	REGIÓN: Amazonas						
DESCRIPCIÓN	CARACTERÍSTICAS RELEVANTES				FACTORES CLIMÁTICOS:		ACTIVIDADES TURÍSTICAS:
Lugar situado aguas arriba de la Colpa de pishayacu, tiene una caída aproximada de 13 mts. En su ambiente circundantes se puede observar vegetación típica del lugar.	FLORA	FAUNA	RELIEVE	OTROS	TEMPERATURA:		* Toma de fotografías * Filmaciones * Pesca * Observaciones de mariposas
	* Palmeras * Helechos * Bromelias * Orquideas	* Aves * Loros * Gallitos de las rocas * Colibrí de Espátula * Oso de Anteojos			HUMEDAD:		
					ESTADO DE CONSERVACIÓN: Estado Regular		
					SERVICIOS COMPLEMENTARIOS:		
					No existe		
OBSERVACIONES:					RECOMENDACIONES		Concientizar a la población en la conservación del medio ambiente.
FLUJO TURÍSTICO:							
* Local * Nacional							

**FICHAS:**

**MANIFESTACIONES  
CULTURALES**

**FICHA Nº: 10**

<b>NOMBRE DEL ATRACTIVO Y/O RECURSO</b>		<b>UBICACIÓN POLÍTICA</b>		<b>UBICACIÓN GEOGRÁFICA</b>		<b>ACCESO:</b>		<b>DESCRIPCIÓN:</b>
La Colpa		LUGAR/ANEXO/PUEBLO: San Nicolás		ALTITUD:		RUTAS:		Situado en la parte baja del Cerro Leyva Urco, a la margen izquierda de la carretera de Mendoza-Huambo, es un puquial de aguas cristalinas que no se secan ni en temporadas fuertes de verano, hace 3 décadas atrás abastecía de agua a la localidad de Rodríguez de Mendoza. Lo tradicional y costumbrista es que hasta la fecha la población de Mendoza, Naranjo y Chaupimonte utilizan estas aguas para lavar la ropa, se observa en este lugar, piedras talladas que sirven como bateas en que les permitía facilitar su trabajo doméstico.
CATEGORÍA: Manifestación Cultural		DISTRITO: San Nicolás		LONGITUD:		DISTANCIA: 1,5 km.		
TIPO: Sitio Arqueológico		PROVINCIA: Rodríguez de Mendoza		LATITUD:		TIEMPO: Pie, 25 min.		
SUBTIPO: Edificación		DEPARTAMENTO: Amazonas				TRANSPORTE: Mototaxi 14min.		
JERARQUÍA: 1		REGIÓN: Amazonas						
<b>CARACTERÍSTICAS RELEVANTES</b>								
<b>ÉPOCA Y CULTURA</b>		<b>FUNCIÓN</b>	<b>ESTILO</b>	<b>ESTILO</b>	<b>FECHA DE EDIFICACIÓN</b>	<b>HALLASGOS ENCONTRADOS</b>	<b>OTROS</b>	
<b>ESTADO DE CONSERVACIÓN</b>		<b>DATOS DE INVESTIGACIÓN TURÍSTICA</b>			<b>OBSERVACIONES</b>		<b>RECOMENDACIONES</b>	
<b>ACTIVIDADES TURÍSTICAS</b>		<b>POBLACIONES ALDEANAS</b>						
* Caminatas * Baños * Toma de fotografías * Filmaciones * Observación de paisaje								
		<b>SERVICIOS COMPLEMENTARIOS</b>						
							<b>FLUJO TURÍSTICO</b>	

FICHA Nº: 11

NOMBRE DEL ATRACTIVO Y/O RECURSO		UBICACIÓN POLÍTICA:		UBICACIÓN GEOGRAFICA		ACCESO		DESCRIPCIÓN	
PLAZA RODRIGUEZ DE MENDOZA		LUGAR/ANEXO/PUEBLO		ALTITUD: 1612 m.s.n.m		RUTAS:		DISTANCIA:	
CATEGORIA: Manif. Culturales		DISTRITO: San Nicolás		LATITUD:		En el centro de la ciudad de Mendoza		TIEMPO:	
TIPO: Espacios Urbanos		PROVINCIA: Rod. DE MENDOZA		LONGITUD:				TRANSPORTE:	
SUBTIPO: Plazas		DEPARTAMENTO: AMAZONAS							
JERARQUIA: 1		REGIÓN: AMAZONAS							
<b>CARACTERISTICAS RELEVANTES</b>									
EPOCA Y CULTURA		FUNCION	ESTILO	FECHA DE EDIFICACION		HALLASGOS ENCONTRADOS		OTROS:	
ESTADO DE CONSERVACION:		DATOS DE INVEST. TURISTICA		OBSERVACIONES			RECOMENDACIONES		
- Bueno		- Existencia de Aguas subterráneas							
ACTIVIDADES TURISTICAS		POBLACION ALEDAÑAS							
- Recreación - Paseos - Fotografías - Filmación									
		SERVICIO COMPLEMENTARIO							
		- Hoteles - Restaurantes - Transporte							
								FLUJO TURISTICO	
								- Local - Nacional - Internacional	

FICHA N°: 12

NOMBRE DEL ATRACTIVO Y/O RECURSO		UBICACIÓN POLÍTICA		UBICACIÓN GEOGRAFICA		ACCESO		DESCRIPCIÓN		
Molienda de Caña		LUGAR/ANEXO/PUEBLO Cochamal		ALTITUD:		RUTAS:		DISTANCIA:		
CATEGORIA:		DISTRITO: Cochamal		LATITUD:		Rod. De Mendoza - Cochamal		°TIEMPO: 40 Minutos		
TIPO:		PROVINCIA: Rodríguez de Mendoza		LONGITUD:				TRANSPORTE:		
SUBTIPO:		DEPARTAMENTO: Amazonas						Vía terrestre		
JERARQUIA: 2		REGIÓN: Amazonas								
CARACTERISTICAS RELEVANTES										
EPOCA Y CULTURA		FUNCION		ESTILO	FECHA DE EDIFICACION		HALLASGOS ENCONTRADOS		OTROS:	
ESTADO DE CONSERVACION:			DATOS DE INVEST. TURISTICA			OBSERVACIONES		RECOMENDACIONES		
			- Proceso Ancestral							
ACTIVIDADES TURISTICAS			POBLACION ALEDAÑAS							
Turismo vivencial: participar de la molienda, observando, tomar cachaso, miel, dialogar a la forma de elaboración			- Rodríguez de Mendoza							
			SERVICIO COMPLEMENTARIO							
							FLUJO TURISTICO			
							- Local - Nacional			

**FICHAS:**  
**FOLKLORE**

FICHA N°: 13

Nombre del atractivo y/o recurso	Ubicación Política	Ubicación Geográfica	Accesos	
LOS DANZANTES DE DIOSTEN	Lugar-anexo/pueblo PUEBLOS DE LA PROINCIA	Altitud: 1650 m.s.n.m	Rutas: Chachapoyas – Rodríguez de Mendoza	Distancia
Categoría: FOLKLORE	Distrito:	Latitud:	Chachapoyas - Rodríguez de Mendoza	Tiempo: 3 Horas
Tipo: MÚSICA Y DANZAS	Provincia: ROD. DE MENDOZA	Longitud:		Transporte: Carretera Afirmado.
Subtipo	Departamento: AMAZONAS			
Jerarquía: 1	Región: AMAZONAS			
Origen	Descripción de la música y/o danza	Descripción Vestimenta	Datos de interés turístico	
Los primeros habitantes que llegaron al valle fueron procedentes de las tribus del oriente peruano que siguiendo las vertientes del río guayabamba y Huambo llegaron al valle con sus costumbres, bailes típicos y danzas ancestrales en esta provincia.	Antiguamente esta danza la practicaban solamente los varones al compás del tañedo del que tocaba el tambor y la flauta. Estos danzantes ejecutan las diferentes actividades y costumbres de los pueblos huayachis, generalmente en las fiestas patronales en la lleva de sentirrelos en las procesiones, en la puerta de la iglesia y en la casa del caporal y mayordomo donde se representaban los pasos de las danzas como la carachupa, el mono, el gatillo, la molienda, la shuca (gallinazo) y otros.	Los hombres vestían de camisa blanca con franja roja por pecho y espalda, pantalón de color negro más una corona en la cabeza adornada con plumas de aves silvestres y un pico de diosteden (TUcan) 2 shacapas una en cada pie a la altura del tobillo.	Danzas ejecutadas en las fiestas patronales de los dif. Distritos de la provincia.	
Tipo de música y/o danza		Instrumentos	Actividades turísticas	
Desconocidos		- Tambor y flauta	- Observación - Toma de fotografías - Filmaciones - Turismo vivencial	
Autor				
Observaciones			Recomendaciones	
- Estas danzas en la actualidad se están perdiendo. - Antiguamente estas danzas eran ejecutados por adultos en la actualidad son los niños.			- Inculcar la práctica de estas danzas para evitar que se pierda con el paso de los años.	

**FICHAS:**

**ACONTECIMIENTOS  
PROGRAMADOS**



FICHA N°: 14

Nombre del atractivo y/o recurso	Ubicación Política	Ubicación Geográfica	Accesos		
FIESTA DE SANTA ROSA	Lugar-anexo/pueblo SANTA ROSA	Altitud:	Rutas:	Distancia :	
Categoría: Acontecimientos Programad	Distrito: SANTA ROSA	Latitud:	Rodríguez de Mendoza- Santa Rosa	Tiempo:	
Tipo: Fiestas	Provincia: ROD. DE MENDOZA	Longitud:		Transporte:	
Subtipo: Fiestas Patronales	Departamento: AMAZONAS				
Jerarquía: 01	Región: AMAZONAS				
Tipo de Fiesta:	Reseña Histórica	Organizadores	Actividades Complementarias		
Religiosa	El Monseñor Baltasar Martínez de compañía y Bujada, al crear la comunidad de "Nuestra señora del Rosario de Santa Rosa del Buen Suceso" en este lugar fundo la parroquia y dispuso la construcción de la primera Iglesia del valle designado Patrona a Santa Rosa de Lima	- Caporal cos sus mayordomos - Comités Religiosos.	- Novenas - Limpia de la plaza - Traslado de centilleros - El albazo - Procesiones - Fiestas sociales - Festival de la Piña		
Descripción		Actividades Turísticas	Recomendaciones		
La festividad comienza con las novenas que es el rezo por las noches, 9 días a la víspera del día festivo. En las vísperas por la tarde con repiques de campanas y al toque de diana de la banda de músicos los Mayordomos y vecinos se reúnen cada uno con sus escobas de ramas previo trago y chicha comienza la limpia de la plaza. El repique de campanas anuncia el traslado de centilleros a la iglesia al son de la banda, los danzantes por delante y las personas principales llevan los sentilleros para la misa de vísperas. Terminando la misa en la puerta de la iglesia se coloca una mesa para decir las loas en homenaje a la patrona A las 5:00 de la mañana se celebra el albazo y la misa oficial a las 1:00 am y la procesión.		Duración	- Toma de fotografías - Filmaciones - Observación - Participación activa de las fiestas	- Hacer de ésta una fiesta más organizada. - Implementar el distrito con servicios complementarios para adecuada atención al turista y así incrementar el flujo turístico.	
		- De 10 días siendo el 30 de Agosto el día central.	Flujo Turístico	Observaciones	
		- Local - Nacional	- No existen información detallada de las fiestas y cuentos - No cuenta con adecuada infraestructura turística.		