

**UNIVERSIDAD NACIONAL
TORIBIO RODRÍGUEZ DE MENDOZA DE AMAZONAS**



**FACULTAD DE INGENIERÍA ZOOTECNISTA, AGRONEGOCIOS Y
BIOTECNOLOGÍA
ESCUELA PROFESIONAL DE INGENIERÍA EN AGRONEGOCIOS**

**TESIS PARA OBTENER EL TÍTULO PROFESIONAL DE
INGENIERA EN AGRONEGOCIOS**

**“ASOCIATIVIDAD Y DESARROLLO ECONÓMICO EN
LA COOPERATIVA AGROPECUARIA DEL DISTRITO
DE OLLEROS – CHACHAPOYAS – AMAZONAS”**

Autora: Bach. Sarela Trauco Vargas

Asesor: M.Sc. Robert Merardo De La Cruz Alvarado

Registro:

**CHACHAPOYAS – PERÚ
2024**

DEDICATORIA

A mis padres, Ceyer y Delmira, que han sido mi guía en este amplio recorrido, por su amor invaluable, su apoyo constante y sus sabios consejos. A mis hermanos, mis confidentes, por ser mi soporte emocional con sus palabras de aliento y su compañía en los momentos difíciles.

También dedico este logro a mis abuelos maternos, quienes ya no se encuentran físicamente en este mundo, sin embargo, su ejemplo de amor, trabajo y esfuerzo siguen presentes en mi vida y me impulsan a cumplir mis metas trazadas.

A mis abuelos paternos, por sus sabias enseñanzas y su ejemplo de superación, las cuales han sido esenciales para cumplir con esta meta.

¡Dedico a Todos Ustedes!

SARELA

AGRADECIMIENTO

Quiero expresar mi más sincero agradecimiento a mis padres por su amor incondicional, su apoyo constante y ánimos inquebrantables en cada paso de este recorrido, durante el desarrollo de mi tesis. A mis hermanos por su absoluto respaldo y por estar siempre a mi lado.

Mi gratitud al M.Sc. Robert Merardo De La Cruz Alvarado, asesor de esta investigación, por su orientación invaluable, gracias por compartir sus conocimientos y apoyo, los cuales han sido fundamentales en el desarrollo de este estudio.

Finalmente, agradezco a los socios de la Cooperativa Agropecuaria del Distrito de Olleros – Chachapoyas – Amazonas, por su colaboración al proporcionar la información necesaria y poder hacer realidad esta investigación.

**AUTORIDADES DE LA UNIVERSIDAD NACIONAL TORIBIO RODRÍGUEZ DE
MENDOZA DE AMAZONAS**

Ph.D. JORGE LUIS MAICELO QUINTANA

RECTOR

Dr. OSCAR ANDRÉS GAMARRA TORRES

VICERRECTOR ACADÉMICO

Dra. MARÍA NELLY LUJÁN ESPINOZA

VICERRECTORA DE INVESTIGACIÓN

Dr. HÉCTOR VLADIMIR VÁSQUEZ PÉREZ

**DECANO DE LA FACULTAD DE INGENIERÍA ZOOTECNISTA, AGRONEGOCIOS
Y BIOTECNOLOGÍA**

VISTO BUENO DEL ASESOR DE TESIS



UNTRM

REGLAMENTO GENERAL
PARA EL OTORGAMIENTO DEL GRADO ACADÉMICO DE
BACHILLER, MAESTRO O DOCTOR Y DEL TÍTULO PROFESIONAL

ANEXO 3-L

VISTO BUENO DEL ASESOR DE TESIS PARA OBTENER EL TÍTULO PROFESIONAL

El que suscribe el presente, docente de la UNTRM (X)/Profesional externo (), hace constar que ha asesorado la realización de la Tesis titulada A asociatividad y desarrollo económico en la cooperativa agropecuaria del Distrito de Oleros - Chachapoyas - Amazonas; del egresado Sarela Trauco Vargas de la Facultad de Ingeniería Zootecnista, Agronegocios y Biotecnología Escuela Profesional de Ingeniería en Agronegocios de esta Casa Superior de Estudios.



El suscrito da el Visto Bueno a la Tesis mencionada, dándole pase para que sea sometida a la revisión por el Jurado Evaluador, comprometiéndose a supervisar el levantamiento de observaciones que formulen en Acta en conjunto, y estar presente en la sustentación.

Chachapoyas, 10 de junio de 2024

Firma y nombre completo del Asesor

ROBERT MÉNDEZ DE LA CRUZ ALVARADO

JURADO EVALUADOR DE LA TESIS



Dr. Polito Michael Huayama Sopa

PRESIDENTE



MscM. Yuri Reina Marín

SECRETARIO

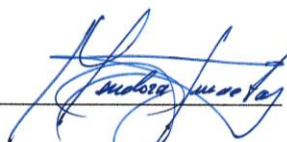

Mg. Leonardo Napoleón Mendoza Zumaeta

VOCAL

CONSTANCIA DE ORIGINALIDAD DE LA TESIS



ANEXO 3-Q

CONSTANCIA DE ORIGINALIDAD DE LA TESIS PARA OBTENER EL TÍTULO PROFESIONAL

Los suscritos, miembros del Jurado Evaluador de la Tesis titulada:

"Asociatividad y Desarrollo económico en la cooperativa Agropecuaria del distrito de Oleros - Chachapoyas - Amazonas"

presentada por el estudiante ()/egresado (x) Sarela Trouco Vargas

de la Escuela Profesional de Ingeniería en Agronegocios

con correo electrónico institucional 7548480072@untrm.edu.pe

después de revisar con el software Turnitin el contenido de la citada Tesis, acordamos:

- a) La citada Tesis tiene 23 % de similitud, según el reporte del software Turnitin que se adjunta a la presente, el que es menor (x) / igual () al 25% de similitud que es el máximo permitido en la UNTRM.
- b) La citada Tesis tiene _____ % de similitud, según el reporte del software Turnitin que se adjunta a la presente, el que es mayor al 25% de similitud que es el máximo permitido en la UNTRM, por lo que el aspirante debe revisar su Tesis para corregir la redacción de acuerdo al Informe Turnitin que se adjunta a la presente. Debe presentar al Presidente del Jurado Evaluador su Tesis corregida para nueva revisión con el software Turnitin.



Chachapoyas, 19 de Junio del 2024

[Signature]
SECRETARIO

[Signature]
PRESIDENTE

[Signature]
VOCAL

OBSERVACIONES:

.....
.....

REPORTE TURNITIN

“ASOCIATIVIDAD Y DESARROLLO ECONÓMICO EN LA COOPERATIVA AGROPECUARIA DEL DISTRITO DE OLLEROS – CHACHAPOYAS – AMAZONAS”

INFORME DE ORIGINALIDAD

23% INDICE DE SIMILITUD	22% FUENTES DE INTERNET	9% PUBLICACIONES	12% TRABAJOS DEL ESTUDIANTE
-----------------------------------	-----------------------------------	----------------------------	---------------------------------------

FUENTES PRIMARIAS

1	repositorio.untrm.edu.pe Fuente de Internet	4%
2	repositorio.ucv.edu.pe Fuente de Internet	3%
3	hdl.handle.net Fuente de Internet	2%
4	Submitted to Universidad TecMilenio Trabajo del estudiante	1%
5	upc.aws.openrepository.com Fuente de Internet	1%
6	repositorio.uladech.edu.pe Fuente de Internet	1%
7	Submitted to Universidad Cesar Vallejo Trabajo del estudiante	<1%
8	repositorio.une.edu.pe Fuente de Internet	<1%

Polito Michael Huayama Sopla

ACTA DE SUSTENTACIÓN DE LA TESIS



ANEXO 3-5

ACTA DE SUSTENTACIÓN DE TESIS PARA OBTENER EL TÍTULO PROFESIONAL

En la ciudad de Chachapoyas, el día 02 de julio del año 2024, siendo las 16:00 horas, el aspirante: Bach. Sarela Trauco Vargas, asesorado por M.Sc. Robert Merardo De La Cruz Alvarado defiende en sesión pública presencial (X) / a distancia () la Tesis titulada: Asociatividad y Desarrollo Económico en la Cooperativa Agropecuaria del Distrito de Oleros - Chachapoyas - Amazonas, para obtener el Título Profesional de Ingeniera en Agonegocios, a ser otorgado por la Universidad Nacional Toribio Rodríguez de Mendoza de Amazonas; ante el Jurado Evaluador, constituido por:

Presidente: Dr. Polito Michael Huayama Sopla

Secretario: MScM. Yuri Reina Marin

Vocal: Mg. Leonardo Napoleón Mendoza Zumbeta

Procedió el aspirante a hacer la exposición de la Introducción, Material y métodos, Resultados, Discusión y Conclusiones, haciendo especial mención de sus aportaciones originales. Terminada la defensa de la Tesis presentada, los miembros del Jurado Evaluador pasaron a exponer su opinión sobre la misma, formulando cuantas cuestiones y objeciones consideraron oportunas, las cuales fueron contestadas por el aspirante.

Tras la intervención de los miembros del Jurado Evaluador y las oportunas respuestas del aspirante, el Presidente abre un turno de intervenciones para los presentes en el acto de sustentación, para que formulen las cuestiones u objeciones que consideren pertinentes.

Seguidamente, a puerta cerrada, el Jurado Evaluador determinó la calificación global concedida a la sustentación de la Tesis para obtener el Título Profesional, en términos de:

Aprobado (X) por Unanimidad (X)/Mayoría () Desaprobado ()

Otorgada la calificación, el Secretario del Jurado Evaluador lee la presente Acta en esta misma sesión pública. A continuación se levanta la sesión.

Siendo las 16:50 horas del mismo día y fecha, el Jurado Evaluador concluye el acto de sustentación de la Tesis para obtener el Título Profesional.

SECRETARIO

VOCAL

PRESIDENTE

OBSERVACIONES:

.....

ÍNDICE GENERAL

DEDICATORIA.....	ii
AGRADECIMIENTO	iii
AUTORIDADES DE LA UNIVERSIDAD NACIONAL TORIBIO RODRÍGUEZ DE MENDOZA	iv
VISTO BUENO DEL ASESOR DE TESIS.....	v
JURADO EVALUADOR DE LA TESIS	vi
CONSTANCIA DE ORIGINALIDAD DE LA TESIS	vii
REPORTE TURNITIN.....	viii
ACTA DE SUSTENTACIÓN DE LA TESIS	ix
ÍNDICE DE TABLAS.....	xii
ÍNDICE DE FIGURAS	xiv
RESUMEN	xv
ABSTRACT	xvi
I. INTRODUCCIÓN.....	17
II. MATERIAL Y MÉTODOS	21
2.1. Ubicación del estudio.....	21
2.2. Población y Muestreo	22
2.2.1. Población	22
2.2.2. Muestreo	23
2.3. Métodos.....	23
2.3.1. Tipo de investigación.....	23
2.3.2. Nivel de investigación	24
2.3.3. Diseño de investigación.....	24
2.3.4. Técnica e instrumentos de datos.....	24
2.3.5. Validez del instrumento.....	26

2.3.6.	Confiabilidad	26
2.3.7.	Variables de estudio.....	27
2.4.	Operacionalización de variables	28
2.5.	Metodología de la investigación	30
2.6.	Análisis de datos	31
III.	RESULTADOS	31
3.1.	Situación actual de la Cooperativa.....	31
3.1.1.	Datos generales de la Organización.....	32
3.1.2.	Estructura Organizacional	32
3.1.3.	Análisis FODA	33
3.2.	Sistematización y procesamiento de la información recopilada	36
3.3.	Evaluación de la relación entre las variables	46
3.3.1.	Relación entre las variables Asociatividad y Desarrollo Económico.....	46
3.3.2.	Relación entre las Dimensiones de cada variable.....	49
IV.	DISCUSIÓN	51
V.	CONCLUSIONES.....	53
VI.	RECOMENDACIONES	55
VII.	REFERENCIAS BIBLIOGRÁFICAS	56
	ANEXOS	58

ÍNDICE DE TABLAS

Tabla 1. Lista de socios activos de la cooperativa.....	22
Tabla 2. Estadístico de confiabilidad: Alfa de Cronbach	26
Tabla 3. Matriz de operacionalización de variables	28
Tabla 4. Integrantes de la Junta Directiva	33
Tabla 5. Análisis Interno y Externo mediante el FODA	34
Tabla 6. Nivel de cooperación entre los socios de la Cooperativa	36
Tabla 7. El éxito de la cooperativa depende de la cooperación de sus socios	37
Tabla 8. Nivel de confianza entre los productores de la Cooperativa	37
Tabla 9. Dentro de la cooperativa debe primar la confianza y la unión de sus miembros ..	38
Tabla 10. El trabajo en equipo es fundamental para el desarrollo de la cooperativa	38
Tabla 11. En la cooperativa trabajan en equipo para lograr los objetivos en común	38
Tabla 12. La junta directiva muestra liderazgo e iniciativa en la cooperativa	39
Tabla 13. Dentro de la cooperativa se delegan las actividades a desarrollar.....	39
Tabla 14. La asociatividad brinda beneficios que ayudan a mejorar la competitividad productiva	40
Tabla 15. Nivel de satisfacción de los socios con los beneficios que ofrece la asociatividad en la cooperativa.....	40
Tabla 16. Mejoría de los ingresos económicos por la venta de leche mediante la cooperativa	41
Tabla 17. Nivel de confianza del productor al comercializar de forma conjunta y bajo condiciones de contrato	41
Tabla 18. Trabajar de forma asociativa reduce los costos de producción	42
Tabla 19. Reducción de costos de producción desde que se asoció a la cooperativa.....	42
Tabla 20. Trabajar de forma asociativa en la cooperativa incrementa la rentabilidad	43
Tabla 21. Mejoría de la rentabilidad desde que se asoció a la cooperativa	43
Tabla 22. La asociatividad permite fortalecer los conocimientos técnicos	43
Tabla 23. Nivel de mejoría de los conocimientos técnicos desde que se asociaron.....	44
Tabla 24. Trabajar en forma asociativa ha permitido mejorar las condiciones de su vivienda	44

Tabla 25. Mejoría del acceso a mejores servicios de salud, desde que se asoció a la cooperativa	45
Tabla 26. Correlación de Spearman entre las variables: Asociatividad y Desarrollo Económico	48
Tabla 27. Relación entre Cooperación Empresarial y Crecimiento Económico	49
Tabla 28. Relación entre Estrategias Colectivas y Crecimiento Económico.....	50

ÍNDICE DE FIGURAS

Figura 1. Ubicación geográfica del distrito de Olleros.....	21
Figura 2. Proceso del desarrollo de la investigación	30
Figura 3. Organigrama de la Organización	33
Figura 4: Mejoras en las condiciones de la vivienda desde que se asoció	62
Figura 5: Mejoras en los servicios de salud desde que se asoció.....	62

RESUMEN

En los últimos años, entidades públicas y privadas, buscan promover activamente el asociativismo entre productores agropecuarios, como estrategia para impulsar el desarrollo del sector agropecuario. Dada dicha tendencia surge esta investigación para comprender a profundidad la relación existente entre la Asociatividad y el Desarrollo Económico de los productores en la Cooperativa Agropecuaria del distrito de Olleros. El principal objetivo fue determinar la existencia de relación entre dichas variables; para tal caso se desarrolló una investigación de tipo Descriptivo – Correlacional, utilizando la encuesta como técnica de recolección de datos, respaldada por un cuestionario validado mediante el criterio de tres especialistas, y que, además se confirmó su confiabilidad con un Coeficiente de Alfa de Cronbach de 0.797. Posteriormente, los datos recopilados se procesaron utilizando Microsoft Excel para la tabulación y el Software estadístico SPSS V26 para evaluar la relación entre las variables. Los resultados obtenidos revelan una situación actual favorable, a pesar de algunas debilidades, destacan importantes fortalezas y grandes oportunidades que gestionadas adecuadamente pueden mejorar significativamente la organización. Con respecto a la relación entre Asociatividad y Desarrollo Económico, se determinó que existe una correlación positiva media, al obtener un coeficiente de correlación de Spearman de 0.437; el nivel de significancia reveló una relación significativa al 95% entre las variables estudiadas, al obtener un valor Sig. de 0.012. Dichos hallazgos demuestran que la asociatividad es una importante estrategia para promover el desarrollo económico de los productores agropecuarios de las comunidades rurales, dada su relación positiva entre ambas.

Palabras claves: Asociatividad, desarrollo económico, productores agropecuarios.

ABSTRACT

In recent years, public and private entities have sought to actively promote associations among agricultural producers, as a strategy to promote the development of the agricultural sector. Given this trend, this research arises to understand in depth the relationship between Associativity and the Economic Development of producers in the Agricultural Cooperative of the Olleros district. The main objective was to determine the existence of a relationship between these variables; For this case, a Descriptive - Correlational type of research was developed, using the survey as a data collection technique, supported by a questionnaire validated through the criteria of three specialists, and its reliability was also confirmed with a Cronbach's Alpha Coefficient. of 0.797. Subsequently, the collected data were processed using Microsoft Excel for tabulation and SPSS V26 Statistical Software to evaluate the relationship between the variables. The results obtained reveal a favorable current situation, despite some weaknesses, they highlight important strengths and great opportunities that, properly managed, can significantly improve the organization. With respect to the relationship between Associativity and Economic Development, it was determined that there is a medium positive correlation, obtaining a Spearman Correlation Coefficient of 0.437; The Significance Level revealed a significant relationship at 95% between the variables studied, obtaining a Sig. value of 0.012. These findings demonstrate that associativity is an important strategy to promote the economic development of agricultural producers in rural communities, given their positive relationship between the two.

Keywords: Associativity, economic development, agricultural producers

I. INTRODUCCIÓN

La investigación que lleva por título “Asociatividad y Desarrollo Económico en la Cooperativa Agropecuaria del Distrito de Olleros – Chachapoyas – Amazonas” tuvo como principal objetivo determinar la relación existente entre la variable Asociatividad y Desarrollo Económico en la Cooperativa Agropecuaria del Distrito de Olleros, en la provincia de Chachapoyas, región Amazonas.

En los últimos años, se ha fomentado la asociatividad como una estrategia clave para el desarrollo del sector agropecuario, esto ha motivado el desarrollo de numerosos estudios a nivel nacional e internacional, con el objetivo de analizar la relación e influencia que tiene la asociatividad con respecto a variables tales como productividad, desarrollo económico, entre otras.

En su investigación titulada: “Asociatividad ganadera como aporte al desarrollo económico de la comunidad de Chuguin”, Correa & Ordoñez (2023) se propusieron analizar como la asociatividad ganadera influye en el desarrollo económico de la comunidad en estudio; utilizando un enfoque cuantitativo descriptivo, los autores lograron recopilar información primaria a través de encuestas aplicadas a los socios. Después de haber procesado y sistematizado la información recopilada, concluyeron que la asociatividad promueve la competitividad y por ende contribuye al desarrollo económico de sus miembros.

Alarcón (2020), en su investigación buscó determinar la importancia de la variable asociatividad para el desempeño económico de los productores de la organización en estudio. Inició con la recopilación de información de campo mediante la aplicación de encuestas y entrevistas para analizar la situación actual de la organización, después de analizar y procesar los datos llegó a la conclusión que la asociatividad como herramienta de trabajo conjunto, contribuirá al desarrollo económico de los socios de la Asociación de Aguacateros del Cantón Mira, trabajando bajo criterios de liderazgo, reducción de costos, capacidad tecnológica y sistemas de producción sostenibles.

Trujillano (2023). En su trabajo de investigación titulado “La asociatividad, la productividad y la comercialización como factores claves para el crecimiento económico de los productores de café en el distrito de Tocache, provincia de Tocache, departamento de San Martín, año 2016”, buscó determinar la influencia de estos factores sobre el crecimiento económico de los productores de café del distrito de Tocache, el estudio fue no experimental, correlacional y transversal. Utilizando encuestas para la recolección de datos, concluyó que existe una relación significativa entre la asociatividad, productividad, comercialización y el desarrollo económico, destacando la asociatividad como un factor que impacta positivamente en el crecimiento económico de los productores agrícolas.

En su investigación, Cama (2019) tuvo como principal objetivo determinar la relación existente entre asociatividad y el crecimiento económico de las unidades agrícolas de Andahuaylas. Realizó un estudio correlacional, de corte transversal; aplicando encuestas a cinco asociaciones de productores. El autor concluyó que existe una relación directa y significativa entre la Asociatividad como modelo de gestión y el crecimiento económico de las pequeñas unidades agrícolas rurales de la provincia de Andahuaylas.

Con el objeto de llevar a cabo la investigación de manera correcta se empleó un tipo de investigación Descriptivo – Correlacional, el cual, según Hernández et al (2018),; definen al enfoque descriptivo como una investigación que busca identificar las principales características de personas, grupos u otros fenómenos; y describir cómo se comportan en una situación o eventos determinados; por otro lado, el enfoque correlacional busca determinar el grado de relación entre dos o más variables.

Utilizando la herramienta de análisis FODA, se logró identificar las principales Fortalezas, Oportunidades, Debilidades y las Amenazas que tiene la organización, sobresaliendo grandes fortalezas como el liderazgo proactivo y la iniciativa de la Junta Directiva, que, complementado con el compromiso de trabajar en equipo de los socios, buscan fortalecer sus debilidades como organización; del mismo modo en el entorno resaltan oportunidades que pueden favorecer a la organización, dado

que, de gestionarse adecuadamente pueden contribuir a mitigar el impacto de las amenazas del medio exterior.

Para encontrar la relación entre la Variable Independiente (Asociatividad) y la Variable Dependiente (Desarrollo Económico) se utilizó la prueba estadística conocida como el Coeficiente de Correlación de Spearman (Rho), la cual se centra en evaluar la relación entre categóricas ordinales (escalas tipo Likert), el coeficiente puede variar desde -1 hasta +1, indicando una correlación negativa perfecta o una correlación positiva perfecta respectivamente, mientras que si el coeficiente es igual a 0 se considera que no existe correlación.

El principal hallazgo de este estudio es la relación existente entre las variables estudiadas, es decir, después de haber usado la prueba estadística los resultados obtenidos son: Coeficiente de Correlación de Spearman igual a 0.437, lo que indica una correlación positiva media; el Nivel de significancia dio como resultado 0.012, revelando la existencia de una relación significativa al 95% de confianza, confirmando la relación existente entre la Asociatividad y el Desarrollo Económico de los productores de la Cooperativa Agropecuaria del Distrito de Olleros.

Con la finalidad de tener una comprensión más detallada de la relación entre las variables estudiadas, se logró determinar la relación existente entre las principales dimensiones de cada variable; Cooperación Empresarial y Estrategias Colectivas por parte de la Variable Independiente y la dimensión Crecimiento Económico por parte de la Variable Dependiente. El Coeficiente de Correlación de Spearman arroja un índice de 0.451, indicando una correlación positiva media; y un nivel de confianza de 0.010 indicando la existencia de una relación muy significativa al 99% de confianza entre las dimensiones Cooperación Empresarial y Crecimiento Económico. Mientras que en el caso de las dimensiones Estrategias Colectivas y Crecimiento Económico se obtuvo un resultado de 0.552, indicando una correlación positiva considerable, y un Nivel de Significancia igual a 0.001, lo que indica la existencia de una correlación muy significativa al 99% de confianza.

Los resultados obtenidos en la investigación indican que existe una relación directa entre la asociatividad y el desarrollo económico de productores agropecuarios de

las comunidades rurales, esta asociación se perfila como una estrategia valiosa para impulsar el desarrollo del sector agropecuario; por lo tanto, se recomienda fomentar el asociativismo como una medida clave para potenciar el desarrollo económico de los productores agropecuarios de la región Amazonas.

II. MATERIAL Y MÉTODOS

2.1. Ubicación del estudio

La investigación se realizó en el distrito de Olleros, provincia de Chachapoyas, región Amazonas. El distrito de Olleros se encuentra a una altitud de 3050 m.s.n.m. Asimismo, sus coordenadas geográficas son: Latitud: -6.02389, Longitud: -77.6764, 6° 1' 26" Sur, 77° 40' 35" Oeste.

Figura 1.

Ubicación geográfica del distrito de Olleros

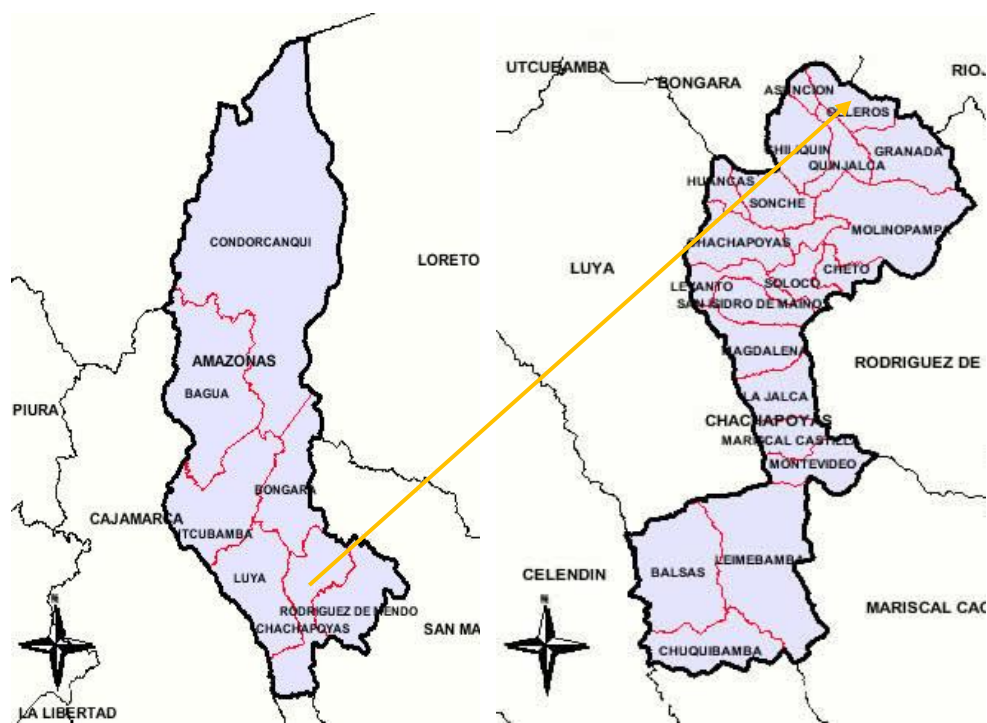

Fuente: Instituto Nacional de Estadística e Informática - INEI, 2018.

2.2. Población y Muestreo

2.2.1. Población

La población objeto de la investigación estuvo conformada por los 32 socios de la Cooperativa Agropecuaria del distrito de Olleros – Chachapoyas – Amazonas.

Tabla 1.

Lista de socios activos de la cooperativa

N°	NOMBRES Y APELLIDOS	DNI
1	Ceyer Trauco Soplá	33424591
2	Vidal Soplá Bacalla	33424415
3	Nixon Gómez Lapid	43449635
4	Dionicio Melanio Montoya Mas	33424577
5	Exilda Mixan Camus	33424578
6	Eliza Lapid Pinedo	33424574
7	Celofías Soplá Bacalla	33424597
8	Rodrigo Trauco Lapid	33424418
9	Doris Pinedo Lapid	33424448
10	Lindaaura Pinedo Lapid	10205958
11	Julio Soplá Bacalla	33424403
12	Julia Chasquibol Soplá	40699770
13	Maria Santos Ochoa Delgado	27426150
14	Edsel Trauco Soplá	33424622
15	Lleferson Galoc Trauco	43847254
16	Bernardo Galoc Bacalla	33424411
17	Delicia Pinedo Lapid	33424590
18	Hermes Inga Galoc	40402640
19	Yesi Gómez Lapid	41888999
20	Miliam Trauco Soplá	43847256
21	Elmer Galoc Trauco	45086569
22	Marleni Camus Del Castillo	33721073

N°	NOMBRES Y APELLIDOS	DNI
23	Lucia Lapiz Sopla	33424602
24	Normita Galoc Trauco	33424440
25	Alcides Chasquibol Mas	33424427
26	Ermis Chavez Rojas	41614546
27	Delina Sopla Galoc	48776888
28	Karl Vargas Labajos	44105939
29	Olita Vega Portal	33418882
30	Sabina Lapiz Sopla	33424452
31	Alexis Mas Vargas	40425865
32	Percy Sopla Magallan	42122368

Fuente: Cooperativa Agropecuaria del Distrito de Olleros - Chachapoyas - Amazonas.

2.2.2. Muestreo

El tipo de muestreo que se empleó es el no probabilístico por criterio y a conveniencia del investigador.

2.3. Métodos

2.3.1. Tipo de investigación

Para llevar a cabo la investigación, se empleó el método Descriptivo - Correlacional, el cuál según Hernández et al (2018), el primero consiste en describir cómo se comporta un fenómeno o grupo específico con el propósito de identificar las características más resaltantes para obtener la información relevante de las variables involucradas según el estudio que se esté realizando; mientras que el método Correlacional tiene como principal propósito determinar el grado de relación o asociación que existe entre dos o más conceptos, categorías o variables en un contexto particular.

Por lo tanto, el método Descriptivo – Correlacional no solo busca describir ciertos fenómenos, sino que también busca determinar cómo se relacionan entre sí las variables objeto de investigación.

2.3.2. Nivel de investigación

La investigación es de nivel descriptivo porque describe la información recolectada sin manipulación de los datos; también es correlacional debido a que tiene la finalidad de conocer la relación de asociación que existe entre dos variables en un contexto particular (Hernández et al., 2018).

2.3.3. Diseño de investigación

El diseño de la investigación es transversal; debido a que la recolección de datos para su posterior análisis se dio tan solo en un determinado periodo, permitiendo identificar la relación existente entre las variables (Hernández et al., 2018).

2.3.4. Técnica e instrumentos de datos

Técnica

La técnica empleada para la recolección de datos en esta investigación fue la encuesta, dicha técnica permitió recopilar la información necesaria y relevante para el desarrollo de la investigación.

Instrumento

El instrumento empleado fue el cuestionario, el cual estuvo conformado por 20 interrogantes, de las cuales las 10 primeras están relacionadas a la variable independiente y las últimas 10 relacionadas a la variable dependiente. El cuestionario se evaluó por la escala de Likert, la cual está conformada por rangos del 1 al 5, detallándose a continuación.

Escala	Criterio
1	Muy bajo
2	Bajo
3	Regular
4	Alto
5	Muy alto
1	Totalmente en desacuerdo
2	En desacuerdo
3	Indeciso
4	De acuerdo
5	Totalmente de acuerdo
1	Nunca
2	Raramente
3	Ocasionalmente
4	Frecuentemente
5	Muy frecuentemente
1	Nada satisfecho
2	Poco satisfecho
3	Neutral
4	Muy satisfecho
5	Totalmente satisfecho
1	Totalmente desconfiado
2	Desconfiado
3	Ni confiado ni desconfiado
4	Confiado
5	Totalmente confiado

2.3.5. Validez del instrumento

La validez del instrumento de recolección de datos empleado en este estudio se determinó mediante el juicio de tres especialistas que pertenecen a la facultad de Ingeniería Zootecnista, Agronegocios y Biotecnología, expertos en el contenido del tema de investigación.

2.3.6. Confiabilidad

Tabla 2.

Estadístico de confiabilidad: Alfa de Cronbach

Alfa de Cronbach	N de elementos
0,797	20

Fuente: Elaboración propia

En la tabla 2 se muestra el estadístico de confiabilidad, el cual después de haber procesado los datos en el programa SPSS 26, arroja como resultado un Alfa de Cronbach de 0,797, indicando que la confiabilidad del instrumento de recolección de datos es aceptable.

2.3.7. Variables de estudio

- **Variables independientes:**

Asociatividad { Cooperación empresarial
Estrategias selectivas

- **Variables dependientes:**

Desarrollo económico { Crecimiento económico
Calidad de vida

2.4. Operacionalización de variables

Tabla 3.

Matriz de operacionalización de variables

Variables	Definición conceptual	Dimensiones	Indicador	Escala de medición	Instrumento
ASOCIATIVIDAD (Variable independiente)	Una alianza voluntaria entre empresas y/o emprendedores con el objetivo de reducir costos, compartir riesgos empresariales y promocionar conjuntamente sus productos o servicios en el mercado sin perder su individualidad empresarial (Unión Iberoamericana de Municipalistas, 2022).	Cooperación empresarial	- Cooperación	Ordinal	Encuesta
			- Confianza	Ordinal	Encuesta
			- Trabajo en equipo	Ordinal	Encuesta
			- Liderazgo	Ordinal	Encuesta
		Estrategias colectivas	- Beneficios colectivos	Ordinal	Encuesta
DESARROLLO ECONÓMICO	El desarrollo económico es un proceso de transformación estructural que tiene como	Crecimiento económico	- Ingresos - Costos - Rentabilidad	Ordinal	Encuesta

Variables	Definición conceptual	Dimensiones	Indicador	Escala de medición	Instrumento
(Variable dependiente)	objetivo mejorar el sistema económico en el largo plazo para que crezcan de manera justa y sostenible en el tiempo (BBVA México, 2024).	Calidad de vida	<ul style="list-style-type: none"> - Educación - Vivienda - Salud 	Ordinal	Encuesta

2.5. Metodología de la investigación

En la siguiente figura se detalla el proceso que se siguió para el desarrollo de la investigación.

Figura 2.

Proceso del desarrollo de la investigación

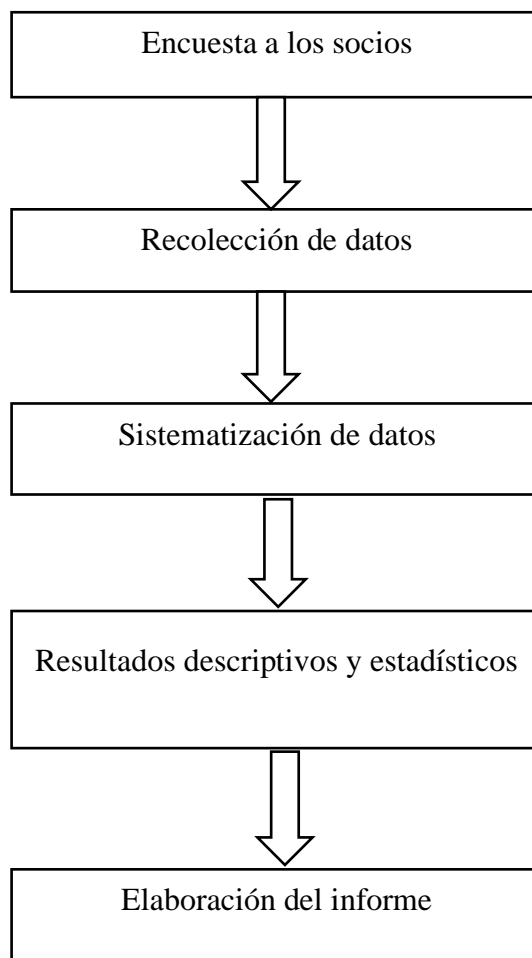

a. Encuesta a los socios

La investigación partió de la aplicación de una encuesta a los socios de la Cooperativa Agropecuaria del distrito de Olleros – Chachapoyas – Amazonas, con la finalidad de recabar información relevante que permita diagnosticar la situación económica actual.

b. Recolección de datos

Esto se logró satisfactoriamente mediante la aplicación del instrumento, el cual contiene 20 interrogantes enfocadas en recabar información relevante para entender a detalle cada una de las variables estudiadas.

c. Sistematización de datos

Los datos previamente recopilados se sistematizaron de tal manera que permitieron obtener los resultados esperados, según los objetivos planteados.

d. Resultados descriptivos y estadísticos

Mediante el uso de programas como el Microsoft Excel y el software estadístico SPSS V26, se logró obtener los resultados descriptivos y estadísticos permitiendo determinar la relación existente entre asociatividad y desarrollo económico de los socios de la Cooperativa.

e. Elaboración del informe

Con los resultados obtenidos se redactó el informe de manera ordenada y concisa, de acuerdo a los lineamientos establecidos por la Universidad.

2.6. Análisis de datos

Para recolectar la información se utilizó un cuestionario, el cual fue aplicado a los socios de la cooperativa. Posteriormente, los datos recopilados se procesaron utilizando Microsoft Excel para la tabulación. Y el Software estadístico SPSS V26 para evaluar la relación entre la asociatividad y desarrollo económico de los productores de la cooperativa.

III. RESULTADOS

3.1. Situación actual de la Cooperativa

En esta investigación, el principal objetivo fue encontrar la relación existente entre la asociatividad y el desarrollo económico de los socios de la Cooperativa Agropecuaria del Distrito de Olleros – Chachapoyas – Amazonas, para ello previamente fue necesario diagnosticar la situación

actual de dicha organización, esto se logró al aplicar encuestas prediseñadas para el recojo de información a los 32 socios de la cooperativa, cabe mencionar que durante la aplicación de las encuestas se brindó acompañamiento constante y se fomentó la participación activa de cada socio, obteniendo la información precisa y relevante para la investigación.

3.1.1. Datos generales de la Organización

La Cooperativa Agropecuaria del Distrito de Olleros – Chachapoyas – Amazonas, fue constituida formalmente con la partida registral N° 11024333 con fecha 11 de diciembre del 2013; e inició sus actividades en mayo del 2015 según el RUC N° 20561122513, en el cual cita su domicilio fiscal en Olleros S/N (Al costado de la Escuela antigua, frente a la plaza), ubicado en el distrito de Olleros, provincia de Chachapoyas, Región Amazonas.

Actualmente, la cooperativa cuenta con 32 socios activos, de los cuales el 53% son varones (17) y el 47% son mujeres (15). La principal actividad económica de los socios de la cooperativa es la crianza de ganado vacuno, derivándose de ello la comercialización de leche fresca. Los ganaderos se organizaron formalmente con el objetivo de compartir esfuerzos para afrontar las problemáticas que enfrentan en la actividad ganadera; trazándose objetivos que todos comparten y se unen para conseguirlos, promoviendo la inclusión de género y contribuyendo activamente al desarrollo económico de la localidad.

3.1.2. Estructura Organizacional

Los 32 socios conforman la asamblea general, siendo ésta la encargada de la elección de la junta directiva, la cual hoy en día está conformada por 05 socios, liderados por su presidente, el señor Ceyer Trauco Soplá.

Tabla 4.
Integrantes de la Junta Directiva

Cargo	Nombres y apellidos	Sexo
Presidente	Ceyer Trauco Soplá	M
Vicepresidente	Vidal Soplá Bacalla	M
Secretario	Nixon Gómez Lapiz	M
Vocal 1	Exilda Mixan Camus	F
Vocal 2	Eliza Pinedo Lapiz	F

Figura 3.
Organigrama de la Organización

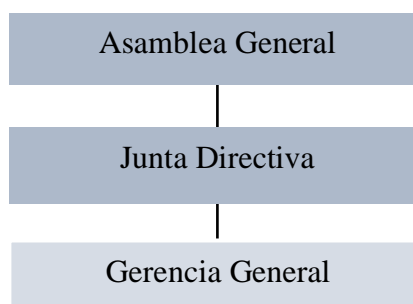

3.1.3. Análisis FODA

Según Kotler & Keller (2012). El Análisis FODA o DAFO, es una importante herramienta que permite evaluar el estado situacional de una organización a nivel interno (Fortalezas y Debilidades) y a nivel externo (Oportunidades y Amenazas).

Asimismo, D' Alessio Ipinza (2008) destaca la importancia del análisis FODA para evaluar los aspectos influyentes en una organización a nivel interno y externo, permitiendo tener un claro panorama sobre la situación de la organización, facilitando el planteamiento de estrategias en beneficio de la organización.

Tabla 5.

Análisis Interno y Externo mediante el FODA

ANÁLISIS INTERNO	
Fortalezas	Debilidades
<ul style="list-style-type: none">• Liderazgo e iniciativa de la junta directiva, para el logro de los objetivos trazados.• Trabajo conjunto de los socios para el desarrollo de la cooperativa.• Cuentan con una planta procesadora de lácteos.• Extensas parcelas aptas para el cultivo de pastos, asegurando una adecuada nutrición del ganado vacuno.• Convenios comerciales con un cliente formal.	<ul style="list-style-type: none">• Escasez de equipamiento adecuado para el ordeño.• Inexistencia de infraestructura de riego para los pastos.• Falta de diversificación de productos.• Dependencia de un solo comprador de leche fresca.• Limitados recursos financieros para acceder a tecnología moderna.
ANÁLISIS EXTERNO	
Oportunidades	Amenazas
<ul style="list-style-type: none">• Demanda creciente de leche fresca.• Existencia de fondos de financiamiento que buscan mejorar la competitividad de las organizaciones agropecuarias.• Mayor acceso a tecnologías de mejoramiento genético.	<ul style="list-style-type: none">• Llegada de plagas y enfermedades para los pastos y el ganado.• Gran flexibilidad de los precios de la leche.• Alteraciones del clima, afectan la disponibilidad de pastos.• Alta competencia en el mercado.

- Mayor acceso al fortalecimiento de capacidades técnicas.
 - Cambios en las políticas gubernamentales.
 - Escasez de recursos hídricos en épocas de verano.
-

El análisis de las Fortalezas, Oportunidades, Debilidades y Amenazas de la Cooperativa Agropecuaria del Distrito de Olleros ofrece un amplio panorama de la realidad actual de la organización, en la que, a pesar de tener algunas debilidades, se destacan grandes fortalezas como el liderazgo proactivo y la iniciativa frecuente de la junta directiva, el espíritu cooperativo de los socios y socias y el compromiso para el logro de los objetivos comunes, son factores clave para el crecimiento y la sostenibilidad de la cooperativa.

Asimismo, el análisis FODA proporciona también una perspectiva sobre las oportunidades y amenazas del entorno de la organización, en la que resaltan oportunidades tales como, un mayor acceso al fortalecimiento de capacidades técnicas y a tecnología productiva que permiten optimizar los procesos productivos, gracias a fondos de financiamiento no reembolsables promovidos por el estado peruano que buscan fortalecer la competitividad de los productores agropecuarios. Dichas oportunidades permiten brindar soporte técnico, financiero y comercial para los productores, las cuales complementado con las fortalezas de la organización buscan fortalecer las debilidades internas y amortiguar los efectos negativos de las amenazas del entorno, logrando competitividad, desarrollo económico y sostenibilidad de la organización.

3.2. Sistematización y procesamiento de la información recopilada

Las tablas mostradas en los párrafos posteriores presentan una síntesis detallada de los datos obtenidos mediante la aplicación de la encuesta, los cuales se procesaron utilizando Microsoft Excel. Dichas tablas ofrecen una visión simple y concisa de las percepciones que tienen los miembros de la Cooperativa Agropecuaria del Distrito de Olleros, con respecto a su participación en la cooperativa y los beneficios que obtienen de ella.

Cabe mencionar también que, dichos datos obtenidos serán usados para determinar la relación entre la variable Asociatividad y Desarrollo Económico de los socios de la cooperativa.

Tabla 6.

Nivel de cooperación entre los socios de la Cooperativa

Criterio	Frecuencia	Porcentaje (%)
Muy Bajo	0	0.00
Bajo	0	0.00
Regular	15	46.90
Alto	17	53.10
Muy Alto	0	0.00
TOTAL	32	100.00

La Tabla 6 muestra los niveles de cooperación entre los socios de la Cooperativa Agropecuaria del Distrito de Olleros. Es preciso tener en cuenta que para la investigación los niveles se clasifican estratégicamente como: Muy Bajo, Bajo, Regular, Alto y Muy Alto; destacando que el nivel de cooperación entre los socios tiene un nivel Regular (46.90%) y Alto (53.10%). Demostrando que se tiene una buena dinámica de colaboración interna en la organización.

Tabla 7.*El éxito de la cooperativa depende de la cooperación de sus socios*

Criterio	Frecuencia	Porcentaje (%)
Totalmente en Desacuerdo	0	0.00
En Desacuerdo	0	0.00
Indeciso	0	0.00
De Acuerdo	27	84.40
Totalmente de Acuerdo	5	15.60
TOTAL	32	100.00

La Tabla 7 muestra los resultados sobre la percepción que tienen los socios con respecto a la importancia de la cooperación para el éxito de la organización. De acuerdo a los datos de la tabla el 84.40% están “De Acuerdo” y el 15.60% están “Totalmente de Acuerdo” en que el éxito de la organización depende mucho de la cooperación y/o colaboración de sus socios.

Tabla 8.*Nivel de confianza entre los productores de la Cooperativa*

Criterio	Frecuencia	Porcentaje (%)
Muy Bajo	0	0.00
Bajo	0	0.00
Regular	13	40.60
Alto	19	59.40
Muy Alto	0	0.00
TOTAL	32	100.00

En la Tabla 8 se muestra los resultados obtenidos con respecto al nivel de confianza entre los productores de la Cooperativa. Los criterios de respuesta varían desde “Muy Bajo” hasta “Muy Alto” según se muestra en la tabla. Trece (13) de los socios consideran que el nivel de confianza entre los socios de la cooperativa es “Regular”, representando un 40.60%. Mientras que Diecinueve (19) de los socios consideran que el nivel de confianza existente es “Muy Alto”, representando la mayoría con un 59.40%.

Tabla 9.*Dentro de la cooperativa debe primar la confianza y la unión de sus miembros*

Criterio	Frecuencia	Porcentaje (%)
Totalmente en Desacuerdo	0	0.00
En Desacuerdo	0	0.00
Indeciso	0	0.00
De Acuerdo	25	78.10
Totalmente de Acuerdo	7	21.90
TOTAL	32	100.00

La Tabla 9 muestra los resultados obtenidos después de la aplicación del instrumento de recolección de datos, en la cual se observa que el 78.10% y 21.90% de los socios están “De Acuerdo” y “Totalmente de Acuerdo” respectivamente, con respecto a la importancia de la confianza y la unión de sus socios en una organización.

Tabla 10.*El trabajo en equipo es fundamental para el desarrollo de la cooperativa*

Criterio	Frecuencia	Porcentaje (%)
Totalmente en Desacuerdo	0	0.00
En Desacuerdo	0	0.00
Indeciso	0	0.00
De Acuerdo	26	81.25
Totalmente de Acuerdo	6	18.75
TOTAL	32	100.00

En la Tabla 10, el 81.25% de los socios se muestran “De Acuerdo” y el 18.75% de los socios se muestran “Totalmente de Acuerdo” en relación al trabajo en equipo es un factor clave para el desarrollo de la cooperativa.

Tabla 11.*En la cooperativa trabajan en equipo para lograr los objetivos en común*

Criterio	Frecuencia	Porcentaje (%)
Totalmente en Desacuerdo	0	0.00
En Desacuerdo	0	0.00
Indeciso	2	6.25

De Acuerdo	24	75.00
Totalmente de Acuerdo	6	18.75
TOTAL	32	100.00

La tabla 11 muestra los resultados obtenidos sobre la opinión de los socios y socias en relación al trabajo en equipo dentro de la cooperativa para alcanzar objetivos comunes. Los datos indican que la mayoría de los socios están de acuerdo con esta afirmación, ya que el 75.00% está “De Acuerdo” y el 18.75% está “Totalmente de Acuerdo”, mientras que el 6.25% se muestran indecisos.

Tabla 12.

La junta directiva muestra liderazgo e iniciativa en la cooperativa

Criterio	Frecuencia	Porcentaje (%)
Totalmente en Desacuerdo	0	0.00
En Desacuerdo	0	0.00
Indeciso	1	3.10
De Acuerdo	24	75.00
Totalmente de Acuerdo	7	21.90
TOTAL	32	100.00

La Tabla 12 presenta datos de la opinión que tienen los socios y socias sobre el liderazgo e iniciativa de la junta directiva para el desarrollo de la cooperativa, en la cual se observa que una mayoría está “De Acuerdo” y “Totalmente de Acuerdo” en que la junta demuestra liderazgo e iniciativa, lo cual resalta la aceptación por parte de sus socios.

Tabla 13.

Dentro de la cooperativa se delegan las actividades a desarrollar

Criterio	Frecuencia	Porcentaje (%)
Totalmente en Desacuerdo	0	0.00
En Desacuerdo	0	0.00
Indeciso	7	21.90
De Acuerdo	25	78.10
Totalmente de Acuerdo	0	0.00
TOTAL	32	100.00

La Tabla 13, presenta los datos obtenidos con respecto a la delegación de actividades a cada socio de la cooperativa, el 78.10% de los encuestados están De Acuerdo con esta práctica, mientras que el 21.90% se mostró indeciso.

Tabla 14.

La asociatividad brinda beneficios que ayudan a mejorar la competitividad productiva

Criterio	Frecuencia	Porcentaje (%)
Nunca	0	0.00
Raramente	0	0.00
Ocasionalmente	4	12.50
Frecuentemente	26	81.25
Muy Frecuentemente	2	6.25
TOTAL	32	100.00

La Tabla 14 muestra los datos obtenidos sobre cómo la asociatividad brinda beneficios para la mejora de la competitividad productiva. La mayoría de los socios encuestados (81.25%), indicaron que la asociatividad es beneficiosa “Frecuentemente”, un 12.50% indicó que es beneficiosa “Ocasionalmente”, mientras que el 6.25% indicó que es beneficiosa “Muy Frecuentemente”.

Tabla 15.

Nivel de satisfacción de los socios con los beneficios que ofrece la asociatividad en la cooperativa

Criterio	Frecuencia	Porcentaje (%)
Nada Satisfecho	0	0.00
Poco Satisfecho	1	3.10
Neutral	4	12.50
Muy satisfecho	26	81.30
Totalmente Satisfecho	1	3.10
TOTAL	32	100.00

La Tabla 15 muestra el nivel de satisfacción de los socios con respecto a los beneficios que ofrece estar asociados en la cooperativa, en los cuales se observa que el 81.30% se mostró “Muy Satisfecho”, el 12.50% se mostró

indiferente, el 3.10% “Totalmente Satisfecho”, mientras que un 3.10% se mostró “Poco Satisfecho”.

Tabla 16.

Mejoría de los ingresos económicos por la venta de leche mediante la cooperativa

Criterio	Frecuencia	Porcentaje (%)
Nada	0	0.00
Casi Nada	0	0.00
Poco	11	34.40
Mucho	21	65.60
Demasiado	0	0.00
TOTAL	32	100.00

En la Tabla 16 se observa la percepción de los socios de la cooperativa con respecto a la mejoría de sus ingresos económicos por la venta de leche mediante la comercialización conjunta en la cooperativa. Veintiuno (21) de los encuestados (65.60%) informaron que mejoró sus ingresos económicos significativamente, mientras que once (11) de los encuestados (34.40%) informaron que tuvieron una mejoría leve en sus ingresos económicos por la venta de leche a nivel organizativo.

Tabla 17.

Nivel de confianza del productor al comercializar de forma conjunta y bajo condiciones de contrato

Criterio	Frecuencia	Porcentaje (%)
Totalmente Desconfiado	0	0.00
Desconfiado	0	0.00
Ni Confiado Ni Desconfiado	0	0.00
Confiado	27	84.40
Totalmente Confiado	5	15.60
TOTAL	32	100.00

En la Tabla 17 se observa el nivel de confianza que tienen los socios productores al comercializar de forma conjunta y bajo condiciones de contrato. La tabla muestra cinco niveles de confianza, en la cual muestra que

el 84.40% de los encuestados se mostraron “Confiados”; asimismo, el 15.60% se mostraron “Totalmente Confiados”.

Tabla 18.

Trabajar de forma asociativa reduce los costos de producción

Criterio	Frecuencia	Porcentaje (%)
Totalmente en Desacuerdo	0	0.00
En Desacuerdo	0	0.00
Indeciso	4	12.50
De Acuerdo	27	84.40
Totalmente de Acuerdo	1	3.10
TOTAL	32	100.00

La Tabla 18 muestra los resultados obtenidos con respecto a la interrogante sobre si trabajar de forma asociativa en la cooperativa ayuda a reducir los costos de producción. El 84.40% de los encuestados se mostraron “De Acuerdo”, un 12.50% se mostró "Indeciso”, mientras que un 3.10% estuvo “Totalmente de Acuerdo”.

Tabla 19.

Reducción de costos de producción desde que se asoció a la cooperativa

Criterio	Frecuencia	Porcentaje (%)
Nada	0	0.00
Casi Nada	0	0.00
Poco	13	40.60
Mucho	19	59.40
Demasiado	0	0.00
TOTAL	32	100.00

La Tabla 19 muestra datos relacionados a la reducción de costos de producción desde que los encuestados se asociaron a la cooperativa, un 59.40% de los encuestados indicaron que han reducido significativamente sus costos de producción, mientras que un 40.60% indicaron que experimentaron una reducción leve en sus costos de producción desde que se asociaron.

Tabla 20.*Trabajar de forma asociativa en la cooperativa incrementa la rentabilidad*

Criterio	Frecuencia	Porcentaje (%)
Totalmente en Desacuerdo	0	0.00
En Desacuerdo	0	0.00
Indeciso	3	9.40
De Acuerdo	28	87.50
Totalmente de Acuerdo	1	3.10
TOTAL	32	100.00

En la Tabla 20, se muestra los resultados obtenidos con respecto a la premisa de trabajar en forma asociativa incrementa la rentabilidad. El 87.50% de los encuestados indicaron estar “De Acuerdo” con dicha premisa, el 3.10% indicó estar “Totalmente de Acuerdo”; mientras que el 9.40% se mostró “Indeciso”.

Tabla 21.*Mejoría de la rentabilidad desde que se asoció a la cooperativa*

Criterio	Frecuencia	Porcentaje (%)
Nada	0	0.00
Casi Nada	0	0.00
Poco	10	31.25
Mucho	22	68.75
Demasiado	0	0.00
TOTAL	32	100.00

La Tabla 21 muestra que, según los criterios establecidos en la tabla, el 68.75% de los encuestados indicaron que su rentabilidad mejoró “Mucho”, mientras que el 31.25% de los socios indicaron que mejoró “Poco”.

Tabla 22.*La asociatividad permite fortalecer los conocimientos técnicos*

Criterio	Frecuencia	Porcentaje (%)
Totalmente en Desacuerdo	0	0.00
En Desacuerdo	0	0.00
Indeciso	4	12.50
De Acuerdo	25	78.10

Totalmente de Acuerdo	3	9.40
TOTAL	32	100.00

En la Tabla 22 se muestra la percepción de los socios en relación a que si la asociatividad permite fortalecer los conocimientos técnicos de los socios; la mayoría está “De Acuerdo” con dicha afirmación (78.10%), un 9.40% está “Totalmente de Acuerdo”, mientras que un 12.50% se mostró indeciso, con respecto a dicha premisa.

Tabla 23.

Nivel de mejoría de los conocimientos técnicos desde que se asociaron

Criterio	Frecuencia	Porcentaje (%)
Nada	0	0.00
Casi Nada	0	0.00
Poco	15	46.90
Mucho	17	53.10
Demasiado	0	0.00
TOTAL	32	100.00

La Tabla 23, muestra el nivel de mejoría que los socios tuvieron en relación a conocimientos técnicos desde que se asociaron a la cooperativa, indicando un 53.10% que mejoraron “Mucho”, mientras que un 46.90% indicaron que mejoraron “Poco”.

Tabla 24.

Trabajar en forma asociativa ha permitido mejorar las condiciones de su vivienda

Criterio	Frecuencia	Porcentaje (%)
Totalmente en Desacuerdo	0	0.00
En Desacuerdo	0	0.00
Indeciso	4	12.50
De Acuerdo	28	87.50
Totalmente de Acuerdo	0	0.00
TOTAL	32	100.00

La Tabla 24, muestra los datos obtenidos sobre si trabajar en forma asociativa ha permitido mejorar las condiciones de la vivienda de los encuestados; revelando que la mayoría está “De Acuerdo” con dicha afirmación con un 87.50%, mientras que una minoría (12.50%) se mostró “Indeciso”.

Tabla 25.

Mejoría del acceso a mejores servicios de salud, desde que se asoció a la cooperativa

Criterio	Frecuencia	Porcentaje (%)
Nada	1	3.10
Casi Nada	0	0.00
Poco	13	40.60
Mucho	18	56.30
Demasiado	0	0.00
TOTAL	32	100.00

En la Tabla 25 se observan datos relacionados al nivel de mejoría que los encuestados consideran desde que se asociaron a la cooperativa, indicando un 56.30% que mejoraron “Mucho”, un 40.60% indicó que mejoró “Poco”, mientras que un 3.10% reveló que no mejoró en lo absoluto.

3.3. Evaluación de la relación entre las variables

3.3.1. Relación entre las variables Asociatividad y Desarrollo Económico

Para determinar la relación entre las variables objetivo de estudio de la investigación (VI: Asociatividad y VD: Desarrollo Económico), se utilizó el Coeficiente de Correlación de Spearman (Rho), ampliamente utilizado para encontrar la correlación entre variables categóricas.

El Coeficiente de Correlación de Spearman (Rho), es una prueba estadística no paramétrica permite encontrar la correlación entre variables categóricas ordinales (escalas tipo Likert), indicando si existe o no relación entre las variables, a través del nivel de significancia; asimismo, permite determinar el grado de relación existente entre las variables estudiadas. Este índice se calcula a partir de los datos obtenidos de una muestra de la población, posteriormente se califican y se relacionan las puntuaciones de una variable con la otra. El índice de Correlación de Spearman oscila entre -1 y +1. (Hernández et al., 2018).

A continuación, se presentan las especificaciones a tener en cuenta al interpretar el Coeficiente Rho de Spearman.

-0.91 a -1.00 = Correlación negativa perfecta

-0.76 a -0.90 = Correlación negativa muy fuerte

-0.51 a -0.75 = Correlación negativa considerable

-0.11 a -0.50 = Correlación negativa media

-0.01 a -0.10 = Correlación negativa débil

0.00 = No existe correlación

+0.01 a +0.10 = Correlación positiva débil

+0.11 a +0.50 = Correlación positiva media

+0.51 a +0.75 = Correlación positiva considerable

+0.76 a +0.90 = Correlación positiva muy fuerte

+0.91 a +1.00 = Correlación positiva perfecta

1.00 = Correlación positiva perfecta (“A mayor X, mayor Y” o “a menor X, menor Y”, de manera proporcional.

Para determinar la existencia o no de la relación entre las variables es necesario entender el Nivel de significancia, el cual, según Hernández et al., (2018); es la medida exacta de la existencia o no de correlación entre dos variables. El nivel de significancia varía entre 0 a 1, teniendo las siguientes interpretaciones:

- ✓ Si el índice es mayor a 0.05 significa que no existe relación entre las variables.
- ✓ Si el Nivel de Significancia (Sig.) es igual o menor a 0.05, significa que hay una relación significativa entre las variables, con un nivel de confianza del 95%.
- ✓ Si el nivel es igual o menor a 0.01, significa que hay una relación muy significativa entre las variables, con un nivel de confianza del 99%.

A continuación, se muestran los resultados obtenidos al procesar los datos recopilados durante el estudio de la Variable Independiente (Asociatividad) y la Variable Dependiente (Desarrollo Económico) en la Cooperativa Agropecuaria del Distrito de Olleros.

Tabla 26.

Correlación de Spearman entre las variables: Asociatividad y Desarrollo Económico

		Asociatividad	Desarrollo Económico
Asociatividad	Coefficiente de Correlación	1	,437*
	Sig. (bilateral)		,012
	N	32	32
Desarrollo Económico	Coefficiente de Correlación	,437*	1
	Sig. (bilateral)	,012	
	N	32	32

*. La correlación es significativa en el nivel 0,05 (bilateral).

La Tabla 26, muestra que el Coeficiente Rho de Spearman es igual a 0.437 indicando una relación positiva media o moderada entre las variables Asociatividad y Desarrollo Económico, esto indica que a medida que una variable aumenta la otra también tiende a aumentar.

Asimismo, el nivel de significancia revela que existe una relación significativa al 95% de confianza, al obtener como resultado un valor Sig. de 0,012; menor a 0.05, pero mayor a 0.01.

Por lo tanto, los resultados obtenidos indican que la Asociatividad (Variable Independiente) es un factor de gran importancia para el Desarrollo Económico (Variable Dependiente) de los socios de la Cooperativa Agropecuaria del Distrito de Olleros.

3.3.2. Relación entre las Dimensiones de cada variable

Con la finalidad de enriquecer la comprensión del estudio, se profundizó en el análisis de las dimensiones que componen la variable Asociatividad y la variable Desarrollo Económico, esto permitirá tener una visión integral de cómo se relacionan ente sí. A continuación, se presenta un desglose detallado.

Tabla 27. *Relación entre Cooperación Empresarial y Crecimiento Económico*

		Cooperación Empresarial	Crecimiento Económico
Cooperación Empresarial	Coefficiente de correlación	1	,451**
	Sig. (bilateral)		,010
	N	32	32
Crecimiento Económico	Coefficiente de correlación	,451**	1
	Sig. (bilateral)	,010	
	N	32	32

** . La correlación es significativa en el nivel 0,01 (2 colas).

En la Tabla 27, se observan los resultados de correlación entre las dimensiones: Cooperación Empresarial y Crecimiento Económico, en el cual se obtiene un Coeficiente de Correlación de Spearman de 0.451 indicando una relación positiva media. Asimismo, el Nivel de Significancia con un valor de 0.010 indica que existe una relación muy significativa al 99% de confianza entre las dimensiones Cooperación Empresarial y Crecimiento Económico.

Tabla 28. *Relación entre Estrategias Colectivas y Crecimiento Económico*

		Estrategias Colectivas	Crecimiento Económico
Estrategias Colectivas	Coefficiente de correlación	1	,552**
	Sig. (bilateral)		,001
	N	32	32
Crecimiento Económico	Coefficiente de correlación	,552**	1
	Sig. (bilateral)	,001	
	N	32	32

** . La correlación es significativa en el nivel 0,01 (2 colas).

En la Tabla 28 se observa que el grado de relación entre la dimensión Estrategias Colectivas y Crecimiento Económico es positiva considerable, al arrojar un resultado de 0.552; asimismo, el nivel de significancia igual a 0.001 indica que existe una correlación muy significativa al 99% de confianza.

IV. DISCUSIÓN

Los resultados obtenidos y presentados en el capítulo anterior, destacan la relación entre la variable Asociatividad y Desarrollo Económico de los productores ganaderos de la Cooperativa Agropecuaria del Distrito de Olleros, en la cual se tuvo como principal hallazgo una Relación Positiva media, entre la Asociatividad y el Desarrollo Económico de los productores. En esta sección, se relacionarán los resultados obtenidos en la investigación, con estudios previamente desarrollados en el ámbito agropecuario a nivel nacional e internacional.

Los hallazgos obtenidos tienen similitud con el trabajo de investigación de Correa & Ordoñez (2023), titulado “Asociatividad ganadera como aporte al desarrollo económico de la comunidad de Chuguín”, los cuales enfocan su estudio en analizar de qué manera la asociatividad ganadera mejora el desarrollo económico de los ganaderos de la comunidad; después de haber desarrollado una metodología cuantitativa y descriptiva obtuvieron como resultados que la creación de la Asociación de Chuguín permitió la mejora significativa de los ingresos económicos y la estabilidad de la producción ganadera y láctea, en los productores ganaderos de la comunidad, afirmando que la asociatividad mejora la competitividad de sus socios a través del trabajo conjunto, traduciéndose en la mejora de sus ingresos económicos y, por consiguiente, su calidad de vida.

Lino (2021), desarrolló una investigación análoga en la cual tenía como objetivo determinar el impacto que tiene la asociatividad en el factor socioeconómico de la Asociación Los Laureles Parroquia Julcuy, dedicada al desarrollo de actividades agrícola. Utilizó la metodología deductiva, inductiva, bibliográfica y estadística para obtener como resultado que la Asociatividad sí impacta positivamente en el factor socioeconómico de la Asociación, dado que, al trabajar en conjunto reducen costos de adquisición de insumos, al obtener precios favorables; por lo tanto, se incrementa los ingresos económicos de los socios. Estos resultados coinciden con los hallazgos obtenidos en el presente estudio.

Los resultados de este estudio también se asemejan con los resultados obtenidos por Trujillano (2023). En su investigación, se propuso como objetivo determinar la influencia de factores como la productividad, la comercialización y especialmente la asociatividad en el crecimiento económico de los productores de café en el distrito de Tocache; la investigación fue no experimental, correlacional y transversal, e hizo uso de encuestas, las cuales aplicó a 130 productores cafetaleros de la zona. Revelando en sus conclusiones que tanto la productividad como la comercialización y principalmente la asociatividad, influyen de manera positiva en el crecimiento económico de los caficultores de Tocache.

Figuroa (2020), autor de la investigación titulada “La asociatividad y su incidencia en las condiciones económicas de los productores de papa del Distrito de Mache, Provincia de Otuzco, Región La Libertad, 2019”, tuvo como principal objetivo determinar si la asociatividad ejerce una influencia significativa en las condiciones económicas de los productores de Mache, en el distrito de Otuzco; su investigación inició con la aplicación de instrumentos de recolección como cuestionario y guía de entrevista a 343 personas; posteriormente haciendo uso del programa estadístico SPSS V23 obtuvo como principal resultado que la Asociatividad tiene una incidencia significativa y directa en las condiciones económicas de los productores. Concluyendo que la asociatividad es una estrategia relevante que beneficia significativamente a los productores al mejorar sus ingresos económicos. Dicha investigación refleja similitud con la presente investigación al encontrar que la asociatividad tiene una relación positiva media, con el desarrollo económico de los productores ganaderos de la Cooperativa Agropecuaria del Distrito de Olleros.

V. CONCLUSIONES

En este capítulo se presentan las conclusiones procedentes de esta investigación, sintetizando los principales hallazgos obtenidos durante el proceso de investigación; es importante desatacar que los objetivos planteados al inicio del estudio fueron alcanzados satisfactoriamente. A continuación, se profundiza cada uno los hallazgos obtenidos.

Durante el análisis de la situación actual de la organización se logró identificar las Fortalezas, Oportunidades, Debilidades y Amenazas, haciendo uso de la herramienta de Análisis FODA, llegando a la conclusión de que la organización a pesar de tener ciertas debilidades, destacan grandes fortalezas tales como el liderazgo proactivo de la junta directiva y el compromiso de los socios para el trabajo conjunto y el logro de los objetivos en común; asimismo, destacan grandes oportunidades para la mejora de la competitividad de la organización dada la existencia de entidades público/privadas que ofrecen soporte financiero, técnico y comercial en beneficio de los productores organizados.

Se logró sistematizar y procesar satisfactoriamente los datos recopilados mediante la encuesta aplicada a los productores ganaderos de la Cooperativa Agropecuaria del Distrito de Olleros, los resultados obtenidos se presentan en tablas que facilitan la comprensión y el análisis, proporcionando una visión detallada de la percepción que tienen los socios con respecto a su participación en la cooperativa y los beneficios que reciben.

El hallazgo más significativo de la investigación se centra en la relación existente entre la variable Asociatividad y la variable Desarrollo Económico de los productores de la Cooperativa Agropecuaria del Distrito de Olleros, dado que, el Coeficiente de Correlación de Spearman revela un índice de 0.437 indicando una relación positiva media. Por otro lado, el Nivel de significancia muestra que existe una relación significativa entre las variables con un nivel de confianza del 95%, al obtener como resultado un valor Sig. = 0,012.

Finalmente, se concluye que la Asociatividad es un factor de gran importancia que ejerce una influencia positiva en el desarrollo económico de los productores de la Cooperativa Agropecuaria del Distrito de Olleros. Este hallazgo ofrece nuevas perspectivas y evidencias sobre la importancia de la asociatividad en el desarrollo del sector agropecuario, incentivando a profesionales y agricultores a fomentar la asociatividad como una estrategia de desarrollo económico de las comunidades rurales.

VI. RECOMENDACIONES

En base a los resultados obtenidos en la investigación, que revelaron una relación positiva entre la asociatividad el desarrollo económico de productores, se recomienda lo siguiente:

- Se recomienda fomentar y/o promover la asociatividad de productores agropecuarios, mediante el desarrollo e implementación de políticas y programas, con la finalidad de mejorar la competitividad y por ende el desarrollo económico de las comunidades. Dichas políticas y programas deben estar enfocados en brindar apoyo técnico y acompañamiento para la gestión de asociaciones y/o cooperativas; así como, en el fortalecimiento de capacidades de gestión, liderazgo y trabajo en equipo con la finalidad de garantizar la sostenibilidad de las organizaciones.
- Además, se recomienda explorar la posibilidad de realizar un seguimiento a largo plazo para evaluar la sostenibilidad de los beneficios económicos derivados de la asociatividad en la cooperativa.

VII. REFERENCIAS BIBLIOGRÁFICAS

- Alarcón, K. (2020). *Asociatividad como aporte fundamental al Desarrollo Económico de la Agricultura Familiar: Caso Asociación de aguacateros del cantón Mira en los periodos 2015 y 2019*. [Tesis de pregrado, Pontificia Universidad Católica del Ecuador]. Repositorio institucional de la Pontificia Universidad Católica del Ecuador <https://repositorio.puce.edu.ec/server/api/core/bitstreams/8d530c4e-23c0-43a9-91c9-a80c06ded14e/content>
- BBVA México. (2024). *¿Qué es el desarrollo económico y cómo se relaciona con el progreso social?* Obtenido de <https://www.bbva.mx/educacion-financiera/blog/que-es-el-desarrollo-economico.html>
- Cama, S. (2019). Asociatividad y crecimiento económico de pequeñas unidades agrícolas rurales de Andahuaylas, Apurímac. *Journal of Academy*, 1(1), 1-10. <https://journalacademy.net/index.php/revista/article/view/7/5>
- Correa, M., & Ordoñez, C. (2023). Asociatividad ganadera como aporte al desarrollo económico de la comunidad de Chuguin. *Revista de Investigación en Ciencias Administrativas y Sociales*, 6(14), 56-70. <https://revistaneque.org/index.php/revistaneque/article/view/132>
- D' Alessio Ipinza, F. A. (2008). *El Proceso Estratégico: Un Enfoque de Gerencia* (Primera ed.). Lima, Perú: Pearson Educación de México S.A. Recuperado el Marzo de 2024
- Figuroa, C. (2020). *La asociatividad y su incidencia en las condiciones económicas de los productores de papa del Distrito de Mache, Provincia de Otuzco, Región La Libertad, 2019*. [Tesis doctoral, Universidad César Vallejo]. Repositorio institucional de la Universidad César Vallejo https://repositorio.ucv.edu.pe/bitstream/handle/20.500.12692/45976/Figuroa_NCA-SD.pdf?sequence=1&isAllowed=y

- Hernández, R., Fernández, C., & Baptista, M. (2018). *Metodología de la Investigación*. México: McGraw-Hill / Interamericana Editores, S.A. de C.V. Recuperado de <https://www.esup.edu.pe/wp-content/uploads/2020/12/2.%20Hernandez,%20Fernandez%20y%20Baptista-Metodolog%C3%ADa%20Investigacion%20Cientifica%206ta%20ed.pdf>
- INEI. (2018). *Resultados definitivos de censos económicos*.
- Kotler, P., & Keller, K. L. (2012). *Dirección de Marketing (Décimocuarta ed.)*. México: Pearson Education, Inc. Recuperado en Marzo de 2024, de <https://www.leo.edu.pe/wp-content/uploads/2019/12/direccion-de-marketing-philip-kotler-1.pdf>
- Lino, A. (2021). *Asociatividad y su impacto socioeconómico en las actividades agrícolas de la Asociación los Laureles Parroquia Julcuy, año 2020*. [Tesis de pregrado, Universidad Estatal del Sur de Manabí]. Repositorio institucional de la Universidad Estatal del Sur de Manabí <https://repositorio.unesum.edu.ec/bitstream/53000/3172/1/TESIS%20ANDREA%20LINO.pdf>
- Trujillano, R. (2023). *La asociatividad, la productividad y la comercialización como factores claves para el crecimiento económico de los productores de café en el distrito de Tocache, provincia de Tocache, departamento de San Martín, año 2016*. [Tesis de maestría, Universidad Nacional Mayor de San Marcos]. Repositorio institucional de la Universidad Nacional Mayor de San Marcos https://cybertesis.unmsm.edu.pe/bitstream/handle/20.500.12672/19544/Trujillano_rr.pdf?sequence=1&isAllowed=y
- Unión Iberoamericana de Municipalistas. (02 de Febrero de 2022). *Seminario Asociativismo en cadenas de valor*. Recuperado el 18 de Febrero de 2024, de <https://www.uimunicipalistas.org/actualidad/seminario-asociativismo-en-cadenas-de-valor/>

ANEXOS

Anexo 1. INSTRUMENTO DE RECOLECCIÓN DE DATOS

CUESTIONARIO ESTRUCTURADO APLICADO A LOS SOCIOS DE LA COOPERATIVA AGROPECUARIA DEL DISTRITO DE OLLEROS – CHACHAPOYAS – AMAZONAS

I. DATOS GENERALES

Nombres y apellidos: _____

Género : _____

Fecha : _____

II. OBJETIVO

El presente cuestionario tiene como principal objetivo recopilar información válida y confiable para conocer la situación actual de la Cooperativa Agropecuaria del distrito de Olleros, como parte de los estudios para el desarrollo de la tesis de grado titulada: **“Asociatividad y desarrollo económico en la Cooperativa Agropecuaria del distrito de Olleros – Chachapoyas – Amazonas”**.

III. INSTRUCCIONES

- Leer con mucho cuidado cada pregunta.
- Cada una de las preguntas presentadas a continuación tienen diversas alternativas de respuesta, en las que deberá marcar con un aspa (X) solo una de ellas.

DIMENSIÓN: COOPERACIÓN EMPRESARIAL

- | | | |
|---|--|--|
| 1. ¿Cuál es el nivel de cooperación que existe entre los socios de la Cooperativa Agropecuaria del Distrito de Olleros? | <ul style="list-style-type: none">• Muy bajo• Bajo• Regular• Alto• Muy alto | <input type="checkbox"/>
<input type="checkbox"/>
<input type="checkbox"/>
<input type="checkbox"/>
<input type="checkbox"/> |
| 2. ¿Considera usted, que el éxito de la cooperativa depende mucho de la cooperación de sus socios y socias? | <ul style="list-style-type: none">• Totalmente en desacuerdo• En desacuerdo• Indeciso• De acuerdo• Totalmente de acuerdo | <input type="checkbox"/>
<input type="checkbox"/>
<input type="checkbox"/>
<input type="checkbox"/>
<input type="checkbox"/> |

- | | | |
|--|--|--|
| 3. ¿Cuál es el nivel de confianza que existe entre los productores de la Cooperativa Agropecuaria del Distrito de Olleros? | <ul style="list-style-type: none"> • Muy bajo • Bajo • Regular • Alto • Muy alto | <input type="checkbox"/>
<input type="checkbox"/>
<input type="checkbox"/>
<input type="checkbox"/>
<input type="checkbox"/> |
| 4. ¿Considera usted, que dentro de la cooperativa debe primar la confianza y la unión entre sus miembros? | <ul style="list-style-type: none"> • Totalmente en desacuerdo • En desacuerdo • Indeciso • De acuerdo • Totalmente de acuerdo | <input type="checkbox"/>
<input type="checkbox"/>
<input type="checkbox"/>
<input type="checkbox"/>
<input type="checkbox"/> |
| 5. ¿Está de acuerdo en que el trabajo en equipo es fundamental para el desarrollo de la cooperativa? | <ul style="list-style-type: none"> • Totalmente en desacuerdo • En desacuerdo • Indeciso • De acuerdo • Totalmente de acuerdo | <input type="checkbox"/>
<input type="checkbox"/>
<input type="checkbox"/>
<input type="checkbox"/>
<input type="checkbox"/> |
| 6. ¿Usted, considera que dentro de la cooperativa se trabaja en equipo para lograr los objetivos en común? | <ul style="list-style-type: none"> • Totalmente en desacuerdo • En desacuerdo • Indeciso • De acuerdo • Totalmente de acuerdo | <input type="checkbox"/>
<input type="checkbox"/>
<input type="checkbox"/>
<input type="checkbox"/>
<input type="checkbox"/> |
| 7. ¿Considera usted, que la junta directiva muestra liderazgo e iniciativa para el desarrollo de la cooperativa? | <ul style="list-style-type: none"> • Totalmente en desacuerdo • En desacuerdo • Indeciso • De acuerdo • Totalmente de acuerdo | <input type="checkbox"/>
<input type="checkbox"/>
<input type="checkbox"/>
<input type="checkbox"/>
<input type="checkbox"/> |
| 8. ¿Usted, considera que dentro de la cooperativa se delegan a cada socio las actividades a desarrollar? | <ul style="list-style-type: none"> • Totalmente en desacuerdo • En desacuerdo • Indeciso • De acuerdo • Totalmente de acuerdo | <input type="checkbox"/>
<input type="checkbox"/>
<input type="checkbox"/>
<input type="checkbox"/>
<input type="checkbox"/> |

DIMENSIÓN: ESTRATEGIAS COLECTIVAS

9. ¿La asociatividad le brinda beneficios que le ayudan a mejorar su competitividad productiva?

- Nunca
- Raramente
- Ocasionalmente
- Frecuentemente
- Muy frecuentemente

10. ¿Qué tan satisfecho se encuentra con los beneficios que ofrece la asociatividad en la cooperativa?

- Nada satisfecho
- Poco satisfecho
- Neutral
- Muy satisfecho
- Totalmente satisfecho

DIMENSIÓN: CRECIMIENTO ECONÓMICO

11. ¿Cuánto han mejorado sus ingresos económicos por la venta de leche, desde que comercializa de manera conjunta en la cooperativa?

- Nada
- Casi nada
- Poco
- Mucho
- Demasiado

12. Usted como productor ¿Qué tan confiado se siente al comercializar su producto de forma conjunta y bajo condiciones de contrato?

- Totalmente desconfiado
- Desconfiado
- Ni confiado ni desconfiado
- Confiado
- Totalmente confiado

13. ¿Usted está de acuerdo en que, trabajar de forma asociativa en la cooperativa reduce los costos de producción?

- Totalmente en desacuerdo
- En desacuerdo
- Indeciso
- De acuerdo
- Totalmente de acuerdo

14. ¿Cuánto han reducido sus costos de producción, desde que se asoció a la cooperativa?

- Nada
- Casi nada
- Poco
- Mucho
- Demasiado

15. ¿Usted está de acuerdo en que, trabajar de forma asociativa en la cooperativa incrementa la rentabilidad de su producción?

- Totalmente en desacuerdo
- En desacuerdo
- Indeciso
- De acuerdo
- Totalmente de acuerdo

16. ¿Cuánto ha mejorado la rentabilidad de su producción, desde que se asoció a la cooperativa?

- Nada
- Casi nada
- Poco
- Mucho
- Demasiado

DIMENSIÓN: CALIDAD DE VIDA

17. ¿Usted considera que la asociatividad le ha permitido fortalecer sus conocimientos técnicos?

- Totalmente en desacuerdo
- En desacuerdo
- Indeciso
- De acuerdo
- Totalmente de acuerdo

18. ¿Cuánto han mejorado sus conocimientos técnicos, desde que se asoció?

- Nada
- Casi nada
- Poco
- Mucho
- Demasiado

19. Desde su punto de vista ¿Considera que trabajar en forma asociativa, le ha permitido mejorar las condiciones de su vivienda?

- Totalmente en desacuerdo
- En desacuerdo
- Indeciso
- De acuerdo
- Totalmente de acuerdo

20. ¿Cuánto ha mejorado el acceso a mejores servicios de salud, desde que se asoció a la cooperativa?

- Nada
- Casi nada
- Poco
- Mucho
- Demasiado

Anexo 2: Gráficos de condiciones de vida y salud de los socios

Figura 4:

Mejoras en las condiciones de la vivienda desde que se asoció



Figura 5:

Mejoras en los servicios de salud desde que se asoció



Anexo 3: Validez del Instrumento

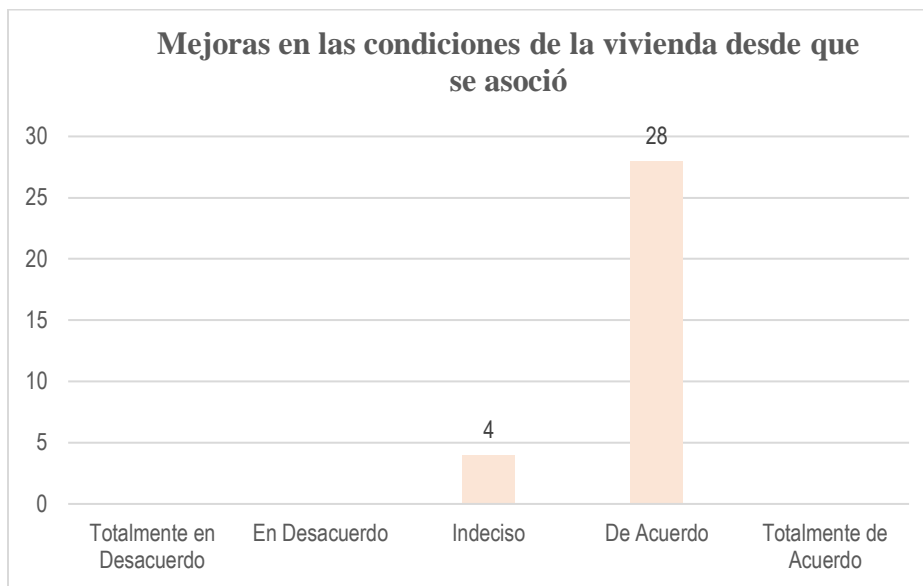
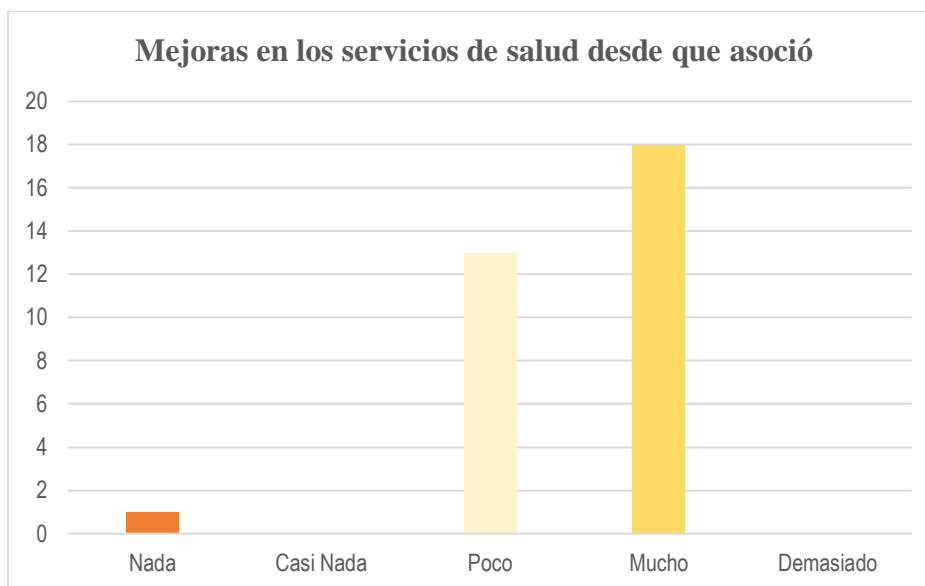

**UNIVERSIDAD NACIONAL
TORIBIO RODRÍGUEZ DE MENDOZA DE AMAZONAS
FACULTAD DE INGENIERÍA ZOOTECNISTA, AGRONEGOCIOS
Y BIOTECNOLOGÍA**

FICHA DE EVALUACIÓN DE INSTRUMENTO

- I. Datos generales
- 1.1 Evaluador: *Ives Julían Yoplac Tafur*
- 1.2 Grado Académico: *Doctor*
- 1.3 Cargo que desempeña: *Docente*
- 1.4 Institución donde labora: *UNTRM*
- 1.5 Título de la Investigación: "Asociatividad y Desarrollo Económico en la Cooperativa Agropecuaria del distrito de Olleros - Chachapoyas - Amazonas"
- 1.6 Autor del Instrumento: Bach. Sarela Trauco Vargas
- 1.7 Nombre del instrumento: Cuestionario

CHACHAPOYAS – PERÚ

2024



FICHA DE EVALUACIÓN DE INSTRUMENTO

Indicadores	Criterios Cualitativos – Cuantitativos	Malo	Regular	Bueno	Excelente
		01 - 05	06 - 10	11 - 15	16 - 20
1. Claridad	Esta formado con lenguaje apropiado			X	
2. Objetividad	Está expresado en conductas observadas				X
3. Actualidad	Adecuado al alcance de la ciencia y tecnología				X
4. Organización	Existe una organización lógica				X
5. Suficiencia	Comprende los aspectos de cantidad y claridad			X	
6. Internacionalidad	Adecuado para valorar aspectos del estudio			X	
7. Consistencia	Basados en aspectos teóricos científicos y del tema de estudio			X	
8. Coherencia	Entre los índices, indicadores, dimensiones y variables				X
9. Metodología	La estrategia responde al propósito del estudio			X	
10. Conveniencia	Genera nuevas pautas en la investigación y construcción de teorías			X	
PROMEDIO				15	16
PUNTAJE FINAL					15.5

*Puntaje Final menor a Catorce: No Aplicable

*Puntaje Final igual a Catorce: Aplicable

VALORACIÓN CUANTITATIVA: 15.5

VALORACIÓN CUALITATIVA: Excelente

OPINIÓN DE APLICABILIDAD: Aplicable

Firma del evaluador

DNI: 33432054



**UNIVERSIDAD NACIONAL
TORIBIO RODRÍGUEZ DE MENDOZA DE AMAZONAS
FACULTAD DE INGENIERÍA ZOOTECNISTA, AGRONEGOCIOS
Y BIOTECNOLOGÍA**

FICHA DE EVALUACIÓN DE INSTRUMENTO

- I. Datos generales
- 1.1 Evaluador: *Jonathan Alberto Campos Trigoso*
- 1.2 Grado Académico: *Doctor en Ciencias*
- 1.3 Cargo que desempeña: *Docente*
- 1.4 Institución donde labora: *UNTRM*
- 1.5 Título de la Investigación: "Asociatividad y Desarrollo Económico en la
Cooperativa Agropecuaria del distrito de Olleros - Chachapoyas - Amazonas"
- 1.6 Autor del Instrumento: Bach. Sarela Trauco Vargas
- 1.7 Nombre del instrumento: Cuestionario

CHACHAPOYAS – PERÚ

2024



FICHA DE EVALUACIÓN DE INSTRUMENTO

Indicadores	Criterios Cualitativos – Cuantitativos	Malo	Regular	Bueno	Excelente
		01 - 05	06 - 10	11 - 15	16 - 20
1. Claridad	Esta formado con lenguaje apropiado				X
2. Objetividad	Está expresado en conductas observadas				X
3. Actualidad	Adecuado al alcance de la ciencia y tecnología				X
4. Organización	Existe una organización lógica				X
5. Suficiencia	Comprende los aspectos de cantidad y claridad				X
6. Internacionalidad	Adecuado para valorar aspectos del estudio				X
7. Consistencia	Basados en aspectos teóricos científicos y del tema de estudio				X
8. Coherencia	Entre los índices, indicadores, dimensiones y variables				X
9. Metodología	La estrategia responde al propósito del estudio				X
10. Conveniencia	Genera nuevas pautas en la investigación y construcción de teorías				X
PROMEDIO					18
PUNTAJE FINAL					18

*Puntaje Final menor a Catorce: No Aplicable

*Puntaje Final igual a Catorce: Aplicable

VALORACIÓN CUANTITATIVA: 18

VALORACIÓN CUALITATIVA: APLICABLE

OPINIÓN DE APLICABILIDAD: APLICAR INSTRUMENTO

Firma del evaluador

DNI: 45861852



**UNIVERSIDAD NACIONAL
TORIBIO RODRÍGUEZ DE MENDOZA DE AMAZONAS
FACULTAD DE INGENIERÍA ZOOTECNISTA, AGRONEGOCIOS
Y BIOTECNOLOGÍA**

FICHA DE EVALUACIÓN DE INSTRUMENTO

- I. Datos generales
- 1.1 Evaluador: Milton Sailer Trigos Yalta
- 1.2 Grado Académico: Doctor
- 1.3 Cargo que desempeña: Docente
- 1.4 Institución donde labora: UNTRM
- 1.5 Título de la Investigación: "Asociatividad y Desarrollo Económico en la
Cooperativa Agropecuaria del distrito de Olleros - Chachapoyas - Amazonas"
- 1.6 Autor del Instrumento: Bach. Sarela Trauco Vargas
- 1.7 Nombre del instrumento: Cuestionario

CHACHAPOYAS – PERÚ

2024



FICHA DE EVALUACIÓN DE INSTRUMENTO

Indicadores	Criterios Cualitativos – Cuantitativos	Malo	Regular	Bueno	Excelente
		01 - 05	06 - 10	11 - 15	16 - 20
1. Claridad	Esta formado con lenguaje apropiado				X
2. Objetividad	Está expresado en conductas observadas				X
3. Actualidad	Adecuado al alcance de la ciencia y tecnología				X
4. Organización	Existe una organización lógica				X
5. Suficiencia	Comprende los aspectos de cantidad y claridad			X	
6. Internacionalidad	Adecuado para valorar aspectos del estudio			X	
7. Consistencia	Basados en aspectos teóricos científicos y del tema de estudio			X	
8. Coherencia	Entre los índices, indicadores, dimensiones y variables				X
9. Metodología	La estrategia responde al propósito del estudio				X
10. Conveniencia	Genera nuevas pautas en la investigación y construcción de teorías			X	
PROMEDIO				15	17
PUNTAJE FINAL					16

*Puntaje Final menor a Catorce: No Aplicable

*Puntaje Final igual a Catorce: Aplicable

VALORACIÓN CUANTITATIVA: 16

VALORACIÓN CUALITATIVA: Excelente

OPINIÓN DE APLICABILIDAD: Aplicable

Firma del evaluador

DNI: 44303928

Anexo 4: Fotografías durante la aplicación de las encuestas a los socios de la Cooperativa del Distrito de Olleros-Chachapoyas-Amazonas.





Anexo 5: Cooperativa del Distrito de Olleros



Anexo 6: Encuesta aplicada a una socia de la Cooperativa

ANEXO 01. INSTRUMENTO DE RECOLECCIÓN DE DATOS

CUESTIONARIO ESTRUCTURADO APLICADO A LOS SOCIOS DE LA COOPERATIVA AGROPECUARIA DEL DISTRITO DE OLLEROS – CHACHAPOYAS - AMAZONAS

I. DATOS GENERALES

Nombres y apellidos : Lucia Orlandina Lopez Sopla
Género : F
Fecha : 24-01-2024

II. OBJETIVO

El presente cuestionario tiene como principal objetivo recopilar información válida y confiable para conocer la situación actual de la Cooperativa Agropecuaria del distrito de Olleros, como parte de los estudios para el desarrollo de la tesis de grado titulada: “**Asociatividad y desarrollo económico en la Cooperativa Agropecuaria del distrito de Olleros-Chachapoyas-Amazonas**”.

III. INSTRUCCIONES

- Leer con mucho cuidado cada pregunta.
- Cada una de las preguntas presentadas a continuación tienen diversas alternativas de respuesta, en las que deberá marcar con un aspa (X) solo una de ellas.

DIMENSIÓN: COOPERACIÓN EMPRESARIAL

- | | | |
|---|--|---|
| 1. ¿Cuál es el nivel de cooperación que existe entre los socios de la Cooperativa Agropecuaria del Distrito de Olleros? | <ul style="list-style-type: none">• Muy bajo• Bajo• Regular• Alto• Muy alto | <input type="checkbox"/>
<input type="checkbox"/>
<input type="checkbox"/>
<input checked="" type="checkbox"/>
<input type="checkbox"/> |
| 2. ¿Considera usted, que el éxito de la cooperativa depende mucho de la cooperación de sus socios y socias? | <ul style="list-style-type: none">• Totalmente en desacuerdo• En desacuerdo• Indeciso• De acuerdo• Totalmente de acuerdo | <input type="checkbox"/>
<input type="checkbox"/>
<input type="checkbox"/>
<input checked="" type="checkbox"/>
<input type="checkbox"/> |
| | <ul style="list-style-type: none">• Muy bajo• Bajo | <input type="checkbox"/>
<input type="checkbox"/> |

3. ¿Cuál es el nivel de confianza que existe entre los productores de la Cooperativa Agropecuaria del Distrito de Olleros?

- Regular
- Alto
- Muy alto

4. ¿Considera usted, que dentro de la cooperativa debe primar la confianza y la unión entre sus miembros?

- Totalmente en desacuerdo
- En desacuerdo
- Indeciso
- De acuerdo
- Totalmente de acuerdo

5. ¿Está de acuerdo en que el trabajo en equipo es fundamental para el desarrollo de la cooperativa?

- Totalmente en desacuerdo
- En desacuerdo
- Indeciso
- De acuerdo
- Totalmente de acuerdo

6. ¿Usted, considera que dentro de la cooperativa se trabaja en equipo para lograr los objetivos en común?

- Totalmente en desacuerdo
- En desacuerdo
- Indeciso
- De acuerdo
- Totalmente de acuerdo

7. ¿Considera usted, que la junta directiva muestra liderazgo e iniciativa para el desarrollo de la cooperativa?

- Totalmente en desacuerdo
- En desacuerdo
- Indeciso
- De acuerdo
- Totalmente de acuerdo

8. ¿Usted, considera que dentro de la cooperativa se delegan a cada socio las actividades a desarrollar?

- Totalmente en desacuerdo
- En desacuerdo
- Indeciso
- De acuerdo
- Totalmente de acuerdo

DIMENSIÓN: ESTRATEGIAS COLECTIVAS

9. ¿La asociatividad le brinda beneficios que le ayudan a mejorar su competitividad productiva?

- Nunca
- Raramente
- Ocasionalmente
- Frecuentemente
- Muy frecuentemente

10. ¿Qué tan satisfecho se encuentra con los beneficios que ofrece la asociatividad en la cooperativa?

- Nada satisfecho
- Poco satisfecho
- Neutral
- Muy satisfecho
- Totalmente satisfecho

DIMENSIÓN: CRECIMIENTO ECONÓMICO

11. ¿Cuánto han mejorado sus ingresos económicos por la venta de leche, desde que comercializa de manera conjunta en la cooperativa?

- Nada
- Casi nada
- Poco
- Mucho
- Demasiado

12. Usted como productor ¿Qué tan confiado se siente al comercializar su producto de forma conjunta y bajo condiciones de contrato?

- Totalmente desconfiado
- Desconfiado
- Ni confiado ni desconfiado
- Confiado
- Totalmente confiado

13. ¿Usted está de acuerdo en que, trabajar de forma asociativa en la cooperativa reduce los costos de producción?

- Totalmente en desacuerdo
- En desacuerdo
- Indeciso
- De acuerdo
- Totalmente de acuerdo

14. ¿Cuánto han reducido sus costos de producción, desde que se asoció a la cooperativa?

- Nada
- Casi nada
- Poco
- Mucho
- Demasiado

15. ¿Usted está de acuerdo en que, trabajar de forma asociativa en la cooperativa incrementa la rentabilidad de su producción?

- Totalmente en desacuerdo
- En desacuerdo
- Indeciso
- De acuerdo
- Totalmente de acuerdo

16. ¿Cuánto ha mejorado la rentabilidad de su producción, desde que se asoció a la cooperativa?

- Nada
- Casi nada
- Poco

- Mucho
- Demasiado

DIMENSIÓN: CALIDAD DE VIDA

17. ¿Usted considera que la asociatividad le ha permitido fortalecer sus conocimientos técnicos?

- Totalmente en desacuerdo
- En desacuerdo
- Indeciso
- De acuerdo
- Totalmente de acuerdo

18. ¿Cuánto han mejorado sus conocimientos técnicos, desde que se asoció?

- Nada
- Casi nada
- Poco
- Mucho
- Demasiado

19. Desde su punto de vista ¿Considera que trabajar en forma asociativa, le ha permitido mejorar las condiciones de su vivienda?

- Totalmente en desacuerdo
- En desacuerdo
- Indeciso
- De acuerdo
- Totalmente de acuerdo

20. ¿Cuánto ha mejorado el acceso a mejores servicios de salud, desde que se asoció a la cooperativa?

- Nada
- Casi nada
- Poco
- Mucho
- Demasiado